

Bostads- och hyresundersökningen 2000

Lägenhetsdata för hyres- och bostadsrättslägenheter. Definitiva uppgifter

Survey of housing and rents 2000. Data on rented dwellings and dwellings in housing co-operatives. Final results

I korta drag

Hyrorna ökade med 1,5 procent

Den genomsnittliga hyresförändringen mellan januari 2000 och januari 2001 var +1,5 procent. Den genomsnittliga månadshyran i januari 2001 var 4020 kr. För en lägenhet på tre rum och kök var hyran 4530 kr.

Hyran per kvadratmeter i januari 2001 (uppräknat till årsnivå) var 730 kr. För en trerumslägenhet var den 698 kr.

Avgifterna för bostadsrätterna ökade med 0,9 procent

Förändringen av månadsavgifterna i bostadsrätt mellan januari 2000 och januari 2001 var +0,9 procent. Månadsavgiften i januari 2001 var 3360 kr. För en bostadsrättslägenhet på tre rum och kök var den genomsnittliga avgiften 3550 kr.

Avgiften per kvadratmeter i januari (uppräknat till årsnivå) var 560 kr. För en trerumslägenhet var den 544 kr.

Hyrorna ökade mindre än konsumentprisindex

Mellan januari 2000 och januari 2001 steg konsumentprisindex (KPI) med 1,7 procent, medan de genomsnittliga höjningarna var 1,5 procent i hyresrätt respektive 0,9 procent i bostadsrätt. Förändringen mäts enbart för lägenheter med oförändrad kvalitet, där alltså ingen större ombyggnad skett.



Statistiska centralbyrån
Statistics Sweden

Marcus Vingren, SCB, tfn 019-17 63 12, marcus.vingren@scb.se
Göran Björk, SCB, tfn 019-17 65 56, goran.bjork@scb.se

Statistiken har producerats av SCB, som ansvarar för officiell statistik inom området.

ISSN 0085-6991 Serie BO – Bostäder och byggande 39 SM 0102. Utkom den 25 september 2001.
Tidigare publicering: Se avsnittet Fakta om statistiken.
Utgivare av Statistiska meddelanden är Svante Öberg, SCB.

Innehåll

Statistiken med kommentarer	5
Hyresrätter	5
Bostadsrätter	5
Utvecklingen sedan år 1969	6
Nybyggda lägenheter	7
Hyresrätter	7
Bostadsrätter	8
Regionala skillnader	8
Hyresrätter	8
Bostadsrätter	9
Tabeller	10
1. Antal hyreslägenheter efter region, färdigställandeår och lägenhetstyp år 2000	10
2. Antal hyreslägenheter efter ägarkategori, årshyra och färdigställandeår år 2000	12
3. Genomsnittlig årshyra per lägenhet samt konfidensintervall efter region, färdigställandeår och lägenhetstyp år 2000 för hyreslägenheter. Kr	13
4. Genomsnittlig årshyra per lägenhet efter region, ägarkategori, färdigställandeår och lägenhetstyp år 2000 för hyreslägenheter. Kr	15
5. Genomsnittlig årshyra per m ² bostadsyta efter region, ägarkategori, färdigställandeår och lägenhetstyp år 2000 för hyreslägenheter. Kr	17
6. Genomsnittlig årshyra per m ² bostadsyta samt konfidensintervall efter region, färdigställandeår och lägenhetstyp år 2000 för hyreslägenheter. Kr	19
7. Genomsnittlig hyra per lägenhet i januari 2001 samt konfidensintervall efter region, färdigställandeår och lägenhetstyp för hyreslägenheter. Kr	21
8. Genomsnittlig hyra per lägenhet i januari 2001 efter ägarkategori, färdigställandeår och lägenhetstyp för hyreslägenheter. Kr	23
9. Förändring i hyra per lägenhet mellan januari 2000 och januari 2001 efter region, färdigställandeår och lägenhetstyp för hyreslägenheter. Procent	24
10. Förändring i hyra per lägenhet mellan januari 2000 och januari 2001 efter ägarkategori, färdigställandeår och lägenhetstyp för hyreslägenheter. Procent	26
11. Genomsnittlig hyra per m ² bostadsyta i januari 2001 (uppräknad till årsnivå) samt konfidensintervall efter region, färdigställandeår och lägenhetstyp för hyreslägenheter. Kr	27
12. Genomsnittlig hyra per m ² bostadsyta i januari 2001 (uppräknad till årsnivå) efter ägarkategori, färdigställandeår och lägenhetstyp för hyreslägenheter. Kr	29
13. Genomsnittlig yta per lägenhet efter region, färdigställandeår och lägenhetstyp för hyreslägenheter. Kvadratmeter	30
14. Antal hyreslägenheter efter färdigställandeår och lägenhetstyp åren 1991-2000	32

15. Genomsnittlig årshyra per lägenhet samt konfidensintervall efter färdigställandeår och lägenhetstyp för hyreslägenheter åren 1991-2000. Kr	35
16. Genomsnittlig årshyra per m ² bostadsyta samt konfidensintervall efter färdigställandeår och lägenhetstyp för hyreslägenheter åren 1991-2000. Kr	39
17. Förändring i hyra per lägenhet mellan januari undersökningsåret och januari året efter undersökningsåret efter färdigställandeår och lägenhetstyp för hyreslägenheter. Procent	43
18. Genomsnittlig hyra per lägenhet i januari samt konfidensintervall efter färdigställandeår och lägenhetstyp för hyreslägenheter. Uppgifter för undersökningsåren 1991-2000. Kr	47
19. Genomsnittlig hyra per m ² bostadsyta i januari (uppräknad till årsnivå) samt konfidensintervall efter färdigställandeår och lägenhetstyp för hyreslägenheter. Uppgifter för undersökningsåren 1991-2000. Kr	51
20. Genomsnittlig hyra per lägenhet i januari 2001, hyra per m ² bostadsyta samt yta per lägenhet efter kommun och län för hyreslägenheter. Kr	55
21. Genomsnittlig hyra per lägenhet i januari 2001, hyra per m ² bostadsyta samt yta per lägenhet i storstadskommunerna efter lägenhetstyp för hyreslägenheter. Kr	58
22. Genomsnittlig hyra per lägenhet i januari 2001, hyra per m ² bostadsyta samt yta per lägenhet i storstadskommunerna efter färdigställandeår för hyreslägenheter. Kr	58
23. Antal bostadsrättslägenheter efter region, färdigställandeår och lägenhetstyp år 2000	59
24. Genomsnittlig årsavgift per lägenhet samt konfidensintervall efter region, färdigställandeår och lägenhetstyp år 2000 för bostadsrättslägenheter. Kr	61
25. Genomsnittlig årsavgift per m ² bostadsyta samt konfidensintervall efter region, färdigställandeår och lägenhetstyp år 2000 för bostadsrättslägenheter. Kr	63
26. Genomsnittlig avgift per lägenhet i januari 2001 samt konfidensintervall efter region, färdigställandeår och lägenhetstyp för bostadsrättslägenheter. Kr	65
27. Förändring i avgift per lägenhet mellan januari 2000 och januari 2001 efter region, färdigställandeår och lägenhetstyp för bostadsrättslägenheter. Procent	66
28. Genomsnittlig avgift per m ² bostadsyta i januari 2001 (uppräknad till årsnivå) samt konfidensintervall efter region, färdigställandeår och lägenhetstyp för bostadsrättslägenheter. Kr	67
29. Genomsnittlig yta per lägenhet efter region, färdigställandeår och lägenhetstyp för bostadsrättslägenheter. Kvadratmeter	68
30. Antal bostadsrättslägenheter efter färdigställandeår och lägenhetstyp åren 1993-2000	70
31. Genomsnittlig årsavgift per lägenhet samt konfidensintervall efter färdigställandeår och lägenhetstyp för bostadsrättslägenheter åren 1993-2000. Kr	72
32. Genomsnittlig årsavgift per m ² bostadsyta samt konfidensintervall efter färdigställandeår och lägenhetstyp för bostadsrättslägenheter åren 1993-2000. Kr	74
33. Förändring i avgift per lägenhet mellan januari undersökningsåret och januari året efter undersökningsåret efter färdigställandeår och lägenhetstyp för bostadsrättslägenheter. Procent	76

34. Genomsnittlig avgift per lägenhet i januari samt konfidensintervall efter färdigställandeår och lägenhetstyp för bostadsrättslägenheter. Uppgifter för undersökningsåren 1993-2000. Kr	78
35. Genomsnittlig avgift per m ² bostadsyta i januari (uppräknad till årsnivå) samt konfidensintervall efter färdigställandeår och lägenhetstyp för bostadsrättslägenheter. Uppgifter för undersökningsåren 1993-2000. Kr	80
36. Genomsnittlig avgift per lägenhet i januari 2001, avgift per m ² bostadsyta samt yta per lägenhet efter kommun och län för bostadsrättslägenheter. Kr	82
37. Genomsnittlig avgift per lägenhet i januari 2001, avgift per m ² bostadsyta samt yta per lägenhet i storstadskommunerna efter lägenhetstyp för bostadsrättslägenheter. Kr	84
38. Genomsnittlig avgift per lägenhet i januari 2001, avgift per m ² bostadsyta samt yta per lägenhet i storstadskommunerna efter färdigställandeår för bostadsrättslägenheter. Kr	84
Fakta om statistiken	85
Detta omfattar statistiken	85
Definitioner och förklaringar	85
Ägarkategori	86
Regional indelning	86
Så görs statistiken	86
Urval	86
Insamling och granskning	87
Skattningsmetod	87
Statistikens tillförlitlighet	88
Urvalsfel	88
Bortfall	88
Mätfel	88
Bra att veta	88
Bakgrund	88
Annan statistik	89
In English	90
Summary	90
List of tables	90
List of terms	92

Statistiken med kommentarer

Hyresrätter

Januarihyran år 2001 ligger på 4020 kr i genomsnitt, med en variation mellan 3610 och 5020 för olika åldersklasser. Detta innebär en genomsnittlig höjning på 1,5 procent per lägenhet från januari 2000. För trerummare ligger höjningen på 1,3 procent. Detta är en höjning som ligger under inflationstakten (KPI) som under samma period var 1,7 procent. Föregående år, det vill säga mellan januari 1999 och januari 2000 var höjningen 0,4 procent totalt och 0,4 procent för trerummare.

Tablå 1 Hyror i hyreslägenheter

	Genomsnittlig årshyra per lägenhet 2000	Genomsnittlig förändring av januarihyra i procent 2000-2001
Riket	47 800	1,5
1 rum och kök	32 000	1,9
2 rum och kök	43 600	1,6
3 rum och kök	54 000	1,3
4 rum och kök	66 500	1,3
5+ rum och kök	83 400	1,6
Övriga	30 100	2,1

Bostadsrätter

Januariavgiften år 2001 ligger på 3360 kr i genomsnitt, vilket innebär en höjning på 0,9 procent. Detta är en något lägre höjning än för hyresrätter, och en mindre ökning än konsumentprisindex för perioden januari 2000 till januari 2001.

Avgifter i bostadsrätter ligger lägre än hyror i hyresrättslägenheter. Den viktigaste orsaken till detta är att vissa boendekostnader här inte finns med i avgiften utan ligger som särskilda kostnader för bostadsrättsinnehavaren. Detta gäller kostnad för insats och visst underhåll.

Tablå 2 Avgifter i bostadsrättslägenheter

	Genomsnittlig årsavgift per lägenhet 2000	Genomsnittlig förändring i procent 2000-2001
Riket	39 400	0,9
1 rum och kök	22 300	1,1
2 rum och kök	33 600	1,1
3 rum och kök	41 700	0,7
4 rum och kök	55 900	0,8
5+ rum och kök	63 300	1,3
Övriga	20 400	1,2

Utvecklingen sedan år 1969

Sedan undersökningen påbörjades år 1969 har hyresförändringarna mätts på likartat sätt. Förändringsskattningarna avser att belysa hyresförändringen under mätperioden, för kvalitets- och storleksmässigt jämförbara lägenheter. Diagram 1 visar utvecklingen av hyror/avgifter i jämförelse med den allmänna prisutvecklingen.

Hyrona har i fasta priser stigit med cirka 76 procent per lägenhet mellan åren 1969 och 2000. Realt skedde den största ökningen under åren 1990 till 1992 som resultat av skatte- och subventionsförändringar. Av diagram 2 framgår att det var under år 1991 som den stora höjningen skedde på nära 30 procent.

Avgifterna i bostadsrätter visar naturligt nog samma mönster som förändringarna av hyrona, men höjningarna har inte varit lika höga. Detta framgår i diagram 3. Realt ökade avgifterna per lägenhet från år 1969 till 2000 med 40 procent.

Diagram 1 Hyrona och den allmänna prisutvecklingen (index 1969=100)

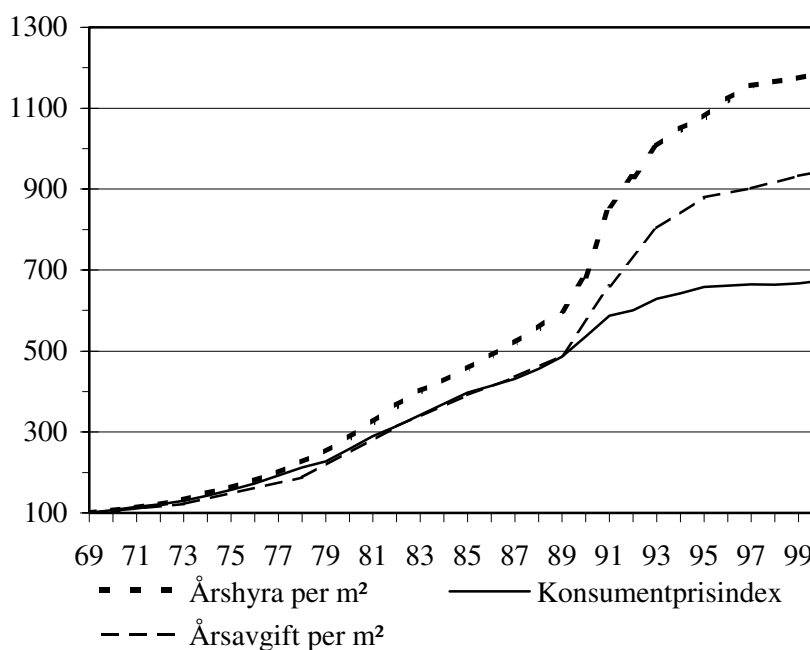

Diagram 2 Årliga förändringar av hyran för tretrumslägenheter i hyresrätter, procent

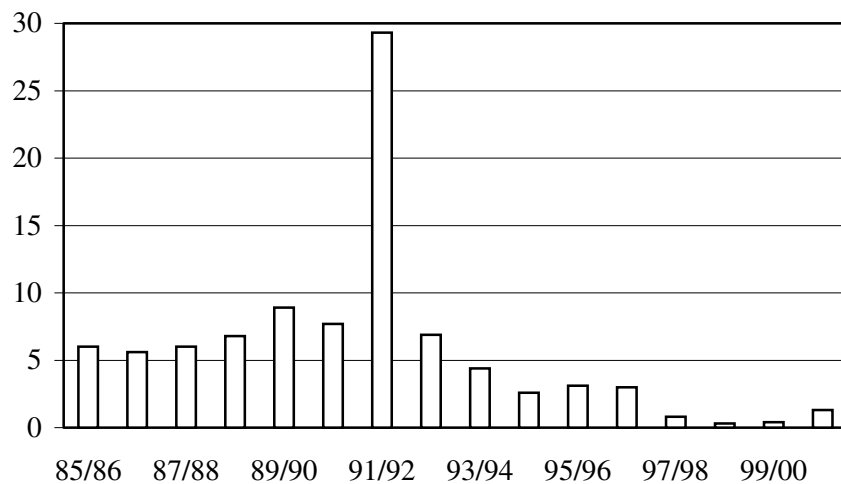
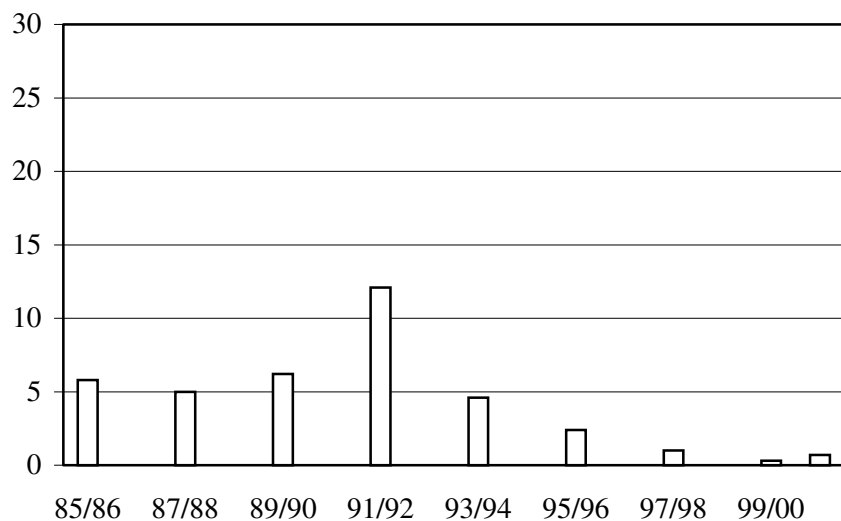

Diagram 3 Årliga förändringar av avgiften för tretrumslägenheter i bostadsrätter, procent



Nybyggda lägenheter

Hyresrätter

Resultat från denna undersökning kan jämföras med den undersökning som heter Hyresstatistiken för nyproducerade lägenheter.

Av diagram 4 framgår hur hyran förändrats i fasta priser under perioden 1969-2000 för lägenheter om 3 rum och kök. Man kan se att skillnaden i hyra mellan nybyggda lägenheter och övriga lägenheter minskade i början av 1970-talet för att vara som lägst år 1974 med endast 18 procent. År 1969 var skillnaden 36 procent.

Efter 1974 ökade hyresskillnaden mellan nya och gamla lägenheter för att vara som störst år 1980 med 48 procent i skillnad. Därefter minskade skillnaden och nådde ett bottenläge år 1986 med en skillnad om 36 procent. Under åren närmast efter följer en viss ökning i hyresskillnaden och var som störst år 1990 då den uppgick till 54 procent. 1999 publicerades senast resultat för nyproducerade och då var skillnaden mellan gamla och nya lägenheter 43 procent.

Variationerna som beskrivits påverkas av ett flertal faktorer som till exempel storleken på om-, till-, och nybyggnadsverksamheten, byggkostnader, ränteläget och storleken på bostadssubventionerna under olika år.

Hyressättningen enligt den så kallade bruksvärdesprincipen innebär bland annat en viss hyresutjämning i fastigheter med olika ålder. Detta har gått bra under perioder med låga hyreskostnadsökningar men har varit svårare under perioder då till exempel samhället kraftigt har minskat bostadssubventionerna samtidigt som om-, till- eller nybyggnation legat på en hög nivå.

Bostadsrätter

Utvecklingen har varit likartad för årsavgifter i bostadsrätter. Skillnaden är främst den att avgifterna är betydligt lägre i äldre bostadsrätter än hyror i hyresrätter, varför skillnaden mellan nyproducerade och hela beståndet blir större. År 1969 var skillnaden 33 procent. Den största skillnaden som beräknats avser år 1991 med 81 procent. Det senaste året där jämförbara siffror finns är 1999 då skillnaden var 36 procent.

Diagram 4 Årshyror respektive avgifter för trerumslägenheter åren 1969-2000, 2000 års priser

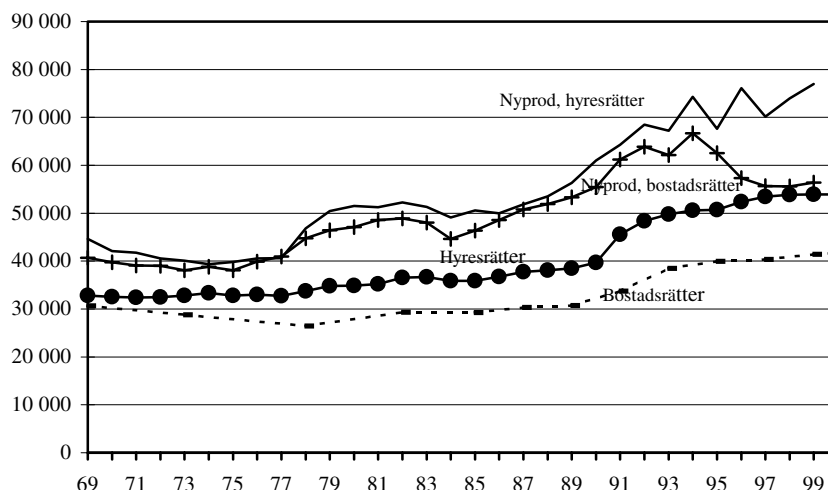

Regionala skillnader

Hyresrätter

I Storgöteborg har hyrorna höjts med 0,6 procent i genomsnitt medan hyrorna i till exempel Storstockholm höjdes med 2,5 procent. Storstockholm har något högre hyresnivå än Storgöteborg med 794 respektive 791 kronor per kvadratmeter. Storstockholm har högst nivå i det nybyggda fastighetsbeståndet på 1300 kronor per kvadratmeter att jämföra mot 1104 i Storgöteborg. Detta gäller lägenheter byggda på 1990-talet. (Se diagram 5.)

Det äldsta bostadsbeståndet har högre hyresnivå än det som är byggt till exempel på 1960-talet för Storstockholm och Storgöteborg. Orsaken till detta torde vara att det äldre beståndet genomgått renovering i större utsträckning än det som är något yngre. Kommuner med mindre än 75 000 invånare utanför storstadsområdena har däremot högre hyresnivå för beståndet som byggdes på 1960-talet jämfört med de äldsta lägenheterna.

Bostadsrätter

De lägsta avgifterna finns bland bostadsrättslägenheter som färdigställdes på 1960-talet i kommunerna med fler än 75 000 invånare utanför Storstockholm och Storgöteborg. Den genomsnittliga avgiften i kommuner med fler än 75 000 invånare utanför storstadsområdena är 462 kronor per kvadratmeter för åldersklassen 1961-1970. För kommuner med mindre än 75 000 invånare utanför storstadsområdena är avgiften för åldersklassen 1961-1970 478 kronor per kvadratmeter. Den högsta genomsnittliga avgiften finns bland lägenheter färdigställda på 1990-talet i Storstockholm. (Se diagram 6.)

Diagram 5 Årshyror per kvadratmeter för regioner och olika åldersklasser år 2000, hyresrätter

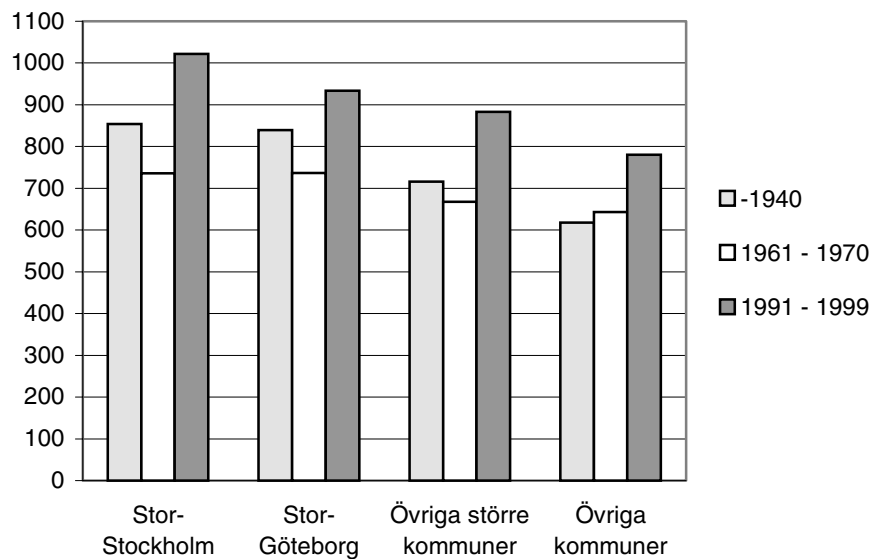
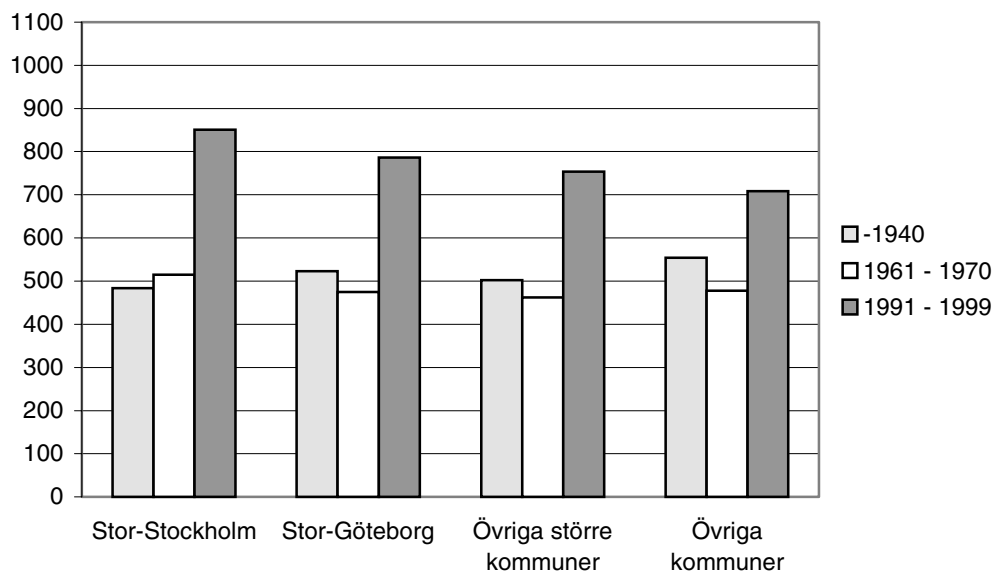

Diagram 6 Årsavgifter per kvadratmeter för regioner och olika åldersklasser år 2000, bostadsrätter



Tabeller

1. Antal hyreslägenheter efter region, färdigställandeår och lägenhetstyp år 2000

Number of rented dwellings by region, year of completion and size of dwelling in 2000

	1 rum och kök	2 rum och kök	3 rum och kök	4 rum och kök	5+rum och kök	Övriga	Totalt
Riket							
- 1940	49 500	92 000	53 300	20 200	10 200	18 300	244 000
1941 - 1950	20 400	84 900	42 700	7 620	1 930	7 960	166 000
1951 - 1960	26 300	102 000	68 500	23 300	5 990	22 800	248 000
1961 - 1970	39 600	120 000	148 000	50 300	9 680	31 000	398 000
1971 - 1980	21 100	82 600	85 000	25 300	4 090	27 300	245 000
1981 - 1985	3 870	27 200	20 600	10 200	1 940	2 570	66 400
1986 - 1990	5 240	33 600	26 900	11 200	2 290	3 010	82 200
1991 - 1995	4 830	34 900	28 100	12 400	2 920	7 360	90 500
1991 -	6 080	39 100	30 700	13 900	3 200	13 100	106 000
Totalt	172 000	581 000	475 000	162 000	39 400	126 000	1 556 000
Storstockholm							
- 1940	22 000	29 600	13 100	5 170	3 340	11 400	84 600
1941 - 1950	5 820	20 200	11 000	1 330	310	3 000	41 700
1951 - 1960	4 140	27 400	23 200	7 990	2 430	7 040	72 200
1961 - 1970	6 360	19 400	34 000	11 200	2 920	6 320	80 200
1971 - 1980	3 480	12 400	21 600	7 870	1 210	9 770	56 400
1981 - 1985	1 040	5 440	4 390	3 330	620	1 280	16 100
1986 - 1990	790	5 550	5 100	2 930	610	540	15 500
1991 - 1995	980	4 630	3 770	2 120	640	430	12 600
1991 -	1 030	5 080	4 210	2 390	670	920	14 300
Totalt	44 700	125 000	117 000	42 200	12 100	40 200	381 000
Storgöteborg							
- 1940	6 980	14 100	8 420	2 210	1 080	1 250	34 100
1941 - 1950	2 990	9 040	2 840	570	92	260	15 800
1951 - 1960	1 640	11 800	8 260	2 490	740	2 440	27 300
1961 - 1970	3 050	12 900	20 000	7 560	1 740	4 280	49 500
1971 - 1980	1 590	7 940	7 200	2 100	500	2 930	22 300
1981 - 1985	170	1 820	1 780	840	150	180	4 940
1986 - 1990	260	2 030	1 520	650	200	270	4 930
1991 - 1995	330	2 760	2 270	1 370	260	220	7 210
1991 -	630	3 160	2 580	1 610	360	580	8 920
Totalt	17 300	62 800	52 600	18 000	4 870	12 200	168 000

1 Forts

	1 rum och kök	2 rum och kök	3 rum och kök	4 rum och kök	5+rum och kök	Övriga	Totalt
Storstockholm + Storgöteborg + övriga större kommuner							
- 1940	40 900	67 000	37 100	13 500	7 190	16 000	182 000
1941 - 1950	14 800	53 200	27 100	4 110	1 130	5 670	106 000
1951 - 1960	14 100	65 100	47 400	16 500	4 730	15 000	163 000
1961 - 1970	17 000	66 200	96 600	35 800	7 790	21 700	245 000
1971 - 1980	9 370	42 400	53 300	17 600	3 050	21 100	147 000
1981 - 1985	1 860	15 100	12 800	7 530	1 580	1 840	40 700
1986 - 1990	2 010	14 200	11 300	6 200	1 340	2 000	37 100
1991 - 1995	2 550	14 200	12 100	6 670	1 800	2 900	40 200
1991 -	3 340	16 700	13 800	7 820	2 030	6 530	50 200
Totalt	103 000	340 000	299 000	109 000	28 800	89 800	970 000
Övriga större kommuner							
- 1940	11 900	23 300	15 600	6 120	2 770	3 420	63 100
1941 - 1950	6 030	24 000	13 300	2 210	740	2 410	48 600
1951 - 1960	8 360	25 900	15 900	5 990	1 560	5 540	63 200
1961 - 1970	7 610	33 900	42 500	17 000	3 130	11 000	115 000
1971 - 1980	4 300	22 000	24 500	7 640	1 330	8 370	68 100
1981 - 1985	660	7 800	6 610	3 350	810	370	19 600
1986 - 1990	960	6 640	4 720	2 620	520	1 200	16 700
1991 - 1995	1 240	6 850	6 040	3 190	900	2 250	20 500
1991 -	1 680	8 510	6 990	3 820	1 000	5 030	27 000
Totalt	41 500	152 000	130 000	48 800	11 900	37 400	422 000
Övriga kommuner							
- 1940	8 550	25 000	16 200	6 740	3 060	2 260	61 800
1941 - 1950	5 580	31 700	15 500	3 510	790	2 280	59 400
1951 - 1960	12 200	36 400	21 100	6 870	1 260	7 830	85 700
1961 - 1970	22 600	53 800	51 300	14 500	1 890	9 380	153 000
1971 - 1980	11 800	40 200	31 700	7 690	1 040	6 190	98 600
1981 - 1985	2 010	12 100	7 820	2 640	360	730	25 700
1986 - 1990	3 220	19 400	15 500	5 010	950	1 010	45 100
1991 - 1995	2 290	20 700	16 000	5 690	1 110	4 460	50 200
1991 -	2 740	22 400	16 900	6 040	1 170	6 600	55 800
Totalt	68 600	241 000	176 000	53 000	10 500	36 300	586 000

2. Antal hyreslägenheter efter ägarkategori, årshyra och färdigställandeår år 2000

Number of rented dwellings by type of ownership, annual rent and year of completion in 2000
(rented dwellings)

	- 1940	1941-1950	1951-1960	1961-1970	1971-1980	1981-1985	1986-1990	1991 -	Totalt
Allmännyttigt bostadsföretag									
- 20999	1 190	1 150	4 870	5 140	1 620	0	100	0	14 100
21000 - 24999	790	1 040	6 650	6 640	3 290	120	120	34	18 700
25000 - 28999	2 300	2 260	8 270	11 800	8 170	530	300	1 520	35 100
29000 - 32999	3 290	4 040	7 910	11 600	12 800	760	1 260	1 490	43 200
33000 - 36999	3 120	7 240	14 500	21 300	10 500	1 610	1 750	1 360	61 300
37000 - 40999	3 670	12 200	32 500	31 200	23 600	3 070	2 140	1 610	110 000
41000 - 48999	6 450	13 700	43 300	58 000	46 400	12 900	10 100	7 630	199 000
49000 - 56999	5 660	6 670	23 600	56 000	43 100	12 400	14 400	11 900	174 000
57000 - 64999	4 050	3 480	7 990	26 000	16 700	6 620	9 180	8 860	82 900
65000 - 72999	2 980	720	2 910	10 100	7 560	5 810	5 720	6 450	42 300
73000 - 80999	1 620	210	870	3 620	1 770	2 970	3 470	4 520	19 100
81000 -	1 740	150	850	2 100	1 190	1 470	2 440	4 910	14 800
Totalt	36 900	52 800	154 000	243 000	177 000	48 300	51 000	50 200	814 000
Privata									
- 20999	5 920	2 320	4 190	2 450	730	12	42	120	15 800
21000 - 24999	6 790	1 600	3 860	5 470	1 300	47	160	210	19 500
25000 - 28999	10 400	4 990	4 280	6 350	1 940	88	160	1 100	29 300
29000 - 32999	16 000	10 700	4 790	4 740	2 180	430	90	980	39 900
33000 - 36999	18 200	11 600	7 730	7 710	5 900	440	1 680	1 060	54 400
37000 - 40999	20 500	18 700	7 610	10 400	4 900	290	1 160	3 040	66 600
41000 - 48999	37 700	30 400	22 700	33 600	14 300	2 870	4 550	7 790	154 000
49000 - 56999	28 100	13 600	13 600	31 800	16 000	2 700	5 160	9 830	121 000
57000 - 64999	17 600	6 650	9 150	27 500	8 190	3 610	6 210	8 370	87 300
65000 - 72999	13 500	2 400	4 680	9 320	3 890	1 340	2 980	6 490	44 600
73000 - 80999	8 280	2 150	1 830	2 580	1 530	2 050	2 230	3 920	24 600
81000 -	13 400	1 560	1 990	3 330	1 200	900	2 110	6 350	30 800
Totalt	196 000	107 000	86 400	145 000	62 100	14 800	26 500	49 300	687 000
Övriga									
Totalt	10 200	6 120	7 920	9 740	6 390	3 250	4 690	6 570	54 900
Totalt									
Totalt	244 000	166 000	248 000	398 000	245 000	66 400	82 200	106 000	1 556 000

3. Genomsnittlig årshyra per lägenhet samt konfidensintervall efter region, färdigställandeår och lägenhetstyp år 2000 för hyreslägenheter. Kr

Average annual rent per dwelling, with standard error, by region, year of completion and size of dwelling in 2000 (rented dwellings). SEK

	1 rum och kök	2 rum och kök	3 rum och kök	4 rum och kök	5+rum och kök	Övriga	Totalt
Riket							
- 1940	33373 ± 868	45081 ± 891	58006 ± 1058	71814 ± 1782	90870 ± 2961	30002 ± 1579	48548 ± 570
1941 - 1950	31384 ± 885	40204 ± 1072	50921 ± 1567	62153 ± 2624	76857 ± 4103	28590 ± 2014	42758 ± 832
1951 - 1960	29447 ± 759	40747 ± 848	49681 ± 879	60686 ± 1476	75551 ± 1970	23769 ± 786	43162 ± 595
1961 - 1970	29706 ± 812	42101 ± 686	52169 ± 651	62804 ± 917	79236 ± 1901	28117 ± 983	47030 ± 424
1971 - 1980	31071 ± 666	42891 ± 708	52340 ± 819	63598 ± 865	77815 ± 1629	32136 ± 829	46671 ± 462
1981 - 1985	37078 ± 1330	47368 ± 903	58711 ± 889	72180 ± 1136	83409 ± 2132	41714 ± 2505	54927 ± 572
1986 - 1990	38531 ± 1262	49122 ± 1085	60047 ± 913	73800 ± 1156	86933 ± 2228	38544 ± 2512	56045 ± 679
1991 - 1995	43114 ± 1478	53083 ± 1140	64580 ± 1365	79216 ± 1867	94102 ± 3515	41613 ± 3150	60076 ± 844
1991 -	42712 ± 1229	53353 ± 1046	65168 ± 1277	80008 ± 1741	94900 ± 3334	38678 ± 2151	59081 ± 779
Totalt	31981 ± 386	43582 ± 331	53951 ± 359	66539 ± 522	83365 ± 1053	30127 ± 538	47774 ± 212
Storstockholm							
- 1940	34864 ± 1666	49313 ± 1980	64957 ± 2260	80371 ± 3558	107707 ± 5566	30356 ± 2096	49621 ± 1216
1941 - 1950	32762 ± 2125	42934 ± 2649	51450 ± 3631	65213 ± 4952	92252 ± 11992	30849 ± 3724	43966 ± 1848
1951 - 1960	31819 ± 1627	44518 ± 1792	52693 ± 1582	63407 ± 3241	79284 ± 3742	25119 ± 1758	47790 ± 1155
1961 - 1970	33918 ± 937	47010 ± 1305	58337 ± 1145	67826 ± 1946	86751 ± 4144	31380 ± 1838	53891 ± 819
1971 - 1980	35693 ± 1220	48081 ± 1123	57003 ± 1299	68004 ± 1382	86110 ± 2878	34523 ± 1442	51994 ± 817
1981 - 1985	43803 ± 2122	53089 ± 1671	64874 ± 1739	76271 ± 1754	85821 ± 3125	46224 ± 2843	61216 ± 1053
1986 - 1990	43256 ± 2689	55372 ± 1411	67035 ± 1547	79448 ± 2043	94798 ± 4092	44061 ± 2058	64299 ± 992
1991 - 1995	51019 ± 2054	64731 ± 2073	79824 ± 2216	95388 ± 3611	107300 ± 6378	41505 ± 3887	74712 ± 1516
1991 -	51349 ± 1981	65691 ± 1948	80943 ± 2062	96903 ± 3412	108077 ± 6282	45788 ± 3745	75081 ± 1445
Totalt	34974 ± 907	47851 ± 812	58500 ± 722	71601 ± 1177	92640 ± 2205	31690 ± 944	51949 ± 460
Storgöteborg							
- 1940	35368 ± 1514	48256 ± 1774	61628 ± 2291	82071 ± 3644	108192 ± 6372	31771 ± 4100	52416 ± 1263
1941 - 1950	32761 ± 1946	43123 ± 2391	56442 ± 4899	75051 ± 6145	87942 ± 8746	29634 ± 7711	44742 ± 2158
1951 - 1960	35487 ± 1598	42981 ± 1466	51098 ± 1423	59105 ± 2160	71833 ± 3145	24963 ± 1257	45626 ± 960
1961 - 1970	35027 ± 1478	47080 ± 1547	54330 ± 2037	66946 ± 2324	80568 ± 3147	30283 ± 1704	52028 ± 1130
1971 - 1980	34646 ± 1612	47772 ± 1612	54693 ± 1794	63733 ± 2622	83938 ± 3633	33515 ± 2208	49524 ± 1036
1981 - 1985	43121 ± 1695	54434 ± 1317	66242 ± 1874	80955 ± 2219	88302 ± 4291	46380 ± 1944	63565 ± 1136
1986 - 1990	45681 ± 1068	56685 ± 1556	68606 ± 1683	84831 ± 3159	95406 ± 4081	43929 ± 4023	64384 ± 1105
1991 - 1995	46623 ± 1829	60511 ± 2024	72589 ± 2844	87370 ± 2796	104392 ± 6594	42589 ± 4890	69839 ± 1585
1991 -	43516 ± 2117	60259 ± 1828	72637 ± 2534	86449 ± 2405	102711 ± 6432	41873 ± 4329	67904 ± 1432
Totalt	35327 ± 811	47281 ± 725	56868 ± 994	70635 ± 1234	88374 ± 2628	31224 ± 1066	51592 ± 517

3 Forts

	1 rum och kök	2 rum och kök	3 rum och kök	4 rum och kök	5+rum och kök	Övriga	Totalt
Storstockholm + Storgöteborg + övriga större kommuner							
- 1940	34273 ± 1020	47436 ± 1075	61280 ± 1291	77623 ± 1840	100854 ± 3659	30436 ± 1712	50154 ± 701
1941 - 1950	32294 ± 1031	41704 ± 1384	52772 ± 1909	66866 ± 2593	84650 ± 5333	29869 ± 2431	44019 ± 1041
1951 - 1960	30880 ± 1062	42760 ± 986	51307 ± 998	61749 ± 1766	77890 ± 2314	24990 ± 1024	45517 ± 674
1961 - 1970	32434 ± 653	44350 ± 752	53985 ± 694	64383 ± 1048	81200 ± 2210	29781 ± 1088	50131 ± 464
1971 - 1980	33707 ± 739	45012 ± 818	53808 ± 968	65519 ± 1100	80996 ± 1751	33193 ± 903	48998 ± 547
1981 - 1985	41211 ± 1520	50277 ± 1274	62585 ± 1075	74766 ± 1295	84846 ± 2138	44821 ± 2345	59366 ± 749
1986 - 1990	40408 ± 1505	53720 ± 937	65533 ± 1103	77852 ± 1339	91680 ± 2451	40658 ± 3012	61300 ± 664
1991 - 1995	46681 ± 1497	58916 ± 1358	71551 ± 1384	86506 ± 1830	98834 ± 3526	39910 ± 2605	66928 ± 964
1991 -	45444 ± 1321	58868 ± 1247	72111 ± 1289	86871 ± 1722	99847 ± 3481	37377 ± 1988	64830 ± 937
Totalt	33777 ± 487	45692 ± 419	55963 ± 421	68998 ± 627	87664 ± 1247	31006 ± 571	50097 ± 255
Övriga större kommuner							
- 1940	32536 ± 1379	44549 ± 1392	58018 ± 1976	73693 ± 2427	89709 ± 5395	30211 ± 3709	49646 ± 967
1941 - 1950	31611 ± 1124	40131 ± 1824	53083 ± 2132	65766 ± 3273	81083 ± 5857	28672 ± 3284	43829 ± 1464
1951 - 1960	29513 ± 1453	40800 ± 1346	49383 ± 1654	60637 ± 2257	78575 ± 3406	24839 ± 1555	42873 ± 1006
1961 - 1970	30158 ± 909	41785 ± 1052	50341 ± 768	60983 ± 1429	76384 ± 3349	28673 ± 1729	46697 ± 625
1971 - 1980	31757 ± 1037	42293 ± 1267	50721 ± 1639	63447 ± 1999	75242 ± 2883	31529 ± 1194	46348 ± 890
1981 - 1985	36662 ± 2310	47344 ± 2102	60077 ± 1618	71720 ± 2226	83460 ± 3336	39268 ± 2947	56788 ± 1231
1986 - 1990	36651 ± 1922	51430 ± 1526	62921 ± 1870	74332 ± 1897	86616 ± 3010	38424 ± 4788	57594 ± 1068
1991 - 1995	43253 ± 2347	54337 ± 2129	65991 ± 1825	80239 ± 2199	91241 ± 4684	39341 ± 3259	61120 ± 1392
1991 -	42541 ± 1974	54281 ± 1893	66593 ± 1737	80766 ± 2198	93285 ± 4837	35323 ± 2403	58391 ± 1325
Totalt	31842 ± 597	43259 ± 564	53323 ± 585	66142 ± 852	82297 ± 1727	30199 ± 857	47827 ± 358
Övriga kommuner							
- 1940	29064 ± 967	38771 ± 1394	50500 ± 1680	60180 ± 2887	67429 ± 3391	26921 ± 3648	43824 ± 891
1941 - 1950	28963 ± 1611	37687 ± 1561	47691 ± 2544	56627 ± 3735	65702 ± 4662	25412 ± 3121	40506 ± 1317
1951 - 1960	27783 ± 1012	37151 ± 1322	46031 ± 1553	58142 ± 3176	66754 ± 2880	21426 ± 1036	38687 ± 1092
1961 - 1970	27650 ± 1268	39338 ± 1173	48747 ± 1287	58905 ± 1546	71137 ± 3181	24275 ± 1734	42079 ± 774
1971 - 1980	28969 ± 988	40655 ± 1137	49872 ± 1450	59202 ± 1561	68513 ± 2959	28538 ± 2199	43209 ± 800
1981 - 1985	33249 ± 1543	43760 ± 1175	52378 ± 1170	64798 ± 1825	77051 ± 6344	33860 ± 2113	47904 ± 813
1986 - 1990	37359 ± 1935	45748 ± 1690	56037 ± 1281	68784 ± 1926	80254 ± 3334	34334 ± 2456	51718 ± 1036
1991 - 1995	39143 ± 2574	49073 ± 1563	59312 ± 1985	70659 ± 2825	86434 ± 8246	42722 ± 4885	54587 ± 1248
1991 -	39388 ± 2229	49225 ± 1461	59512 ± 1882	71122 ± 2689	86326 ± 7869	39964 ± 3737	53909 ± 1169
Totalt	29272 ± 578	40607 ± 515	50530 ± 625	61481 ± 882	71578 ± 1937	27951 ± 1231	43924 ± 361

Värdet till höger om ± anger ett 95 %-konfidensintervall omkring skattningen.

4. Genomsnittlig årshyra per lägenhet efter region, ägarkategori, färdigställandeår och lägenhetstyp år 2000 för hyreslägenheter. Kr

Average annual rent per dwelling by region, type of ownership, year of completion and size of dwelling in 2000 (rented dwellings). SEK

	1 rum och kök	2 rum och kök	3 rum och kök	4 rum och kök	5+rum och kök	Övriga	Totalt
Riket							
Allmännyttigt bostadsföretag							
- 1940	32 800	44 600	58 400	73 700	89 200	28 500	48 200
1941 - 1950	30 100	39 700	50 100	61 100	83 000	25 500	41 900
1951 - 1960	29 500	40 500	48 900	59 500	70 900	23 400	42 100
1961 - 1970	29 900	41 300	50 800	61 700	76 000	28 000	45 900
1971 - 1980	30 700	42 200	51 300	62 700	75 300	32 400	46 000
1981 - 1985	37 200	47 100	57 500	71 000	82 500	42 800	54 300
1986 - 1990	38 500	49 300	60 200	73 500	86 700	38 600	55 800
1991 - 1995	42 400	53 300	65 600	78 200	91 200	41 000	59 800
1991 -	42 200	53 500	66 300	79 000	92 700	37 400	58 800
Totalt	31 400	43 000	52 600	65 100	79 300	30 100	47 000
Privata							
- 1940	33 600	45 700	58 300	72 300	95 500	30 400	48 900
1941 - 1950	32 100	40 500	51 300	64 100	77 400	30 000	43 200
1951 - 1960	29 800	42 200	50 900	62 200	78 700	24 300	45 700
1961 - 1970	30 600	44 200	54 300	64 400	82 600	28 300	49 500
1971 - 1980	32 300	45 500	55 500	66 600	81 700	32 100	49 100
1981 - 1985	36 500	49 700	62 200	75 700	87 300	37 400	58 500
1986 - 1990	38 900	49 300	60 500	74 500	87 200	38 400	57 900
1991 - 1995	43 300	52 800	63 400	80 500	98 700	42 300	60 800
1991 -	42 700	53 100	63 900	81 200	98 500	37 800	59 900
Totalt	32 900	44 700	55 700	68 600	87 600	29 800	49 100
Övriga							
Totalt	28 000	39 500	53 700	62 800	69 400	33 100	43 100
Totalt							
Totalt	32 000	43 600	54 000	66 500	83 400	30 100	47 800
Storstockholm + Storgöteborg + övriga större kommuner							
Allmännyttigt bostadsföretag							
- 1940	33 800	45 500	59 500	76 300	102 000	28 900	48 900
1941 - 1950	30 600	41 000	50 600	61 600	83 200	27 300	43 200
1951 - 1960	30 900	42 000	50 200	61 300	71 800	24 600	44 100
1961 - 1970	31 800	42 900	52 400	63 000	77 100	29 700	48 700
1971 - 1980	33 200	44 400	52 400	64 500	78 200	33 500	48 400
1981 - 1985	41 500	50 400	61 100	73 300	84 100	45 700	58 600
1986 - 1990	40 300	53 100	64 500	76 400	90 800	40 200	60 500
1991 - 1995	46 200	56 300	69 800	82 300	94 300	40 300	64 500
1991 -	45 500	56 700	70 900	83 300	96 100	37 800	63 600
Totalt	33 200	44 700	54 100	66 800	81 800	31 300	49 400

4 Forts

	1 rum och kök	2 rum och kök	3 rum och kök	4 rum och kök	5+rum och kök	Övriga	Totalt
Privata							
- 1940	34 500	48 100	62 100	78 700	104 000	31 000	50 600
1941 - 1950	33 200	42 100	54 000	68 600	84 500	30 600	44 400
1951 - 1960	31 000	44 600	53 100	62 700	81 400	25 800	48 000
1961 - 1970	33 300	46 300	56 000	66 300	85 300	30 000	52 100
1971 - 1980	34 600	46 700	56 300	68 500	84 900	33 100	50 500
1981 - 1985	39 800	52 600	66 500	79 200	88 100	40 100	63 100
1986 - 1990	40 800	55 000	69 200	81 700	93 900	41 200	64 100
1991 - 1995	47 100	62 900	73 800	91 900	105 000	38 500	70 400
1991 -	45 200	61 600	73 600	91 000	104 000	35 200	54 900
Totalt	34 200	46 800	58 100	71 900	92 700	30 700	51 000
Övriga							
Totalt	31 200	43 000	56 900	68 100	76 100	31 000	48 100
Totalt							
Totalt	33 800	45 700	56 000	69 000	87 700	31 000	50 100
Övriga kommuner							
Allmännyttigt bostadsföretag							
- 1940	27 800	40 600	54 500	64 200	65 800	25 200	45 200
1941 - 1950	28 600	38 200	48 700	59 900	82 400	21 900	39 700
1951 - 1960	28 000	37 800	45 700	55 300	67 800	20 700	38 300
1961 - 1970	28 600	39 800	48 300	58 600	71 800	24 200	42 200
1971 - 1980	29 300	40 400	49 900	59 200	67 800	29 400	43 400
1981 - 1985	33 100	43 300	51 800	64 700	76 100	34 200	47 500
1986 - 1990	37 500	46 400	56 200	69 000	75 700	34 200	51 200
1991 - 1995	38 900	50 700	61 200	72 400	82 000	41 500	55 100
1991 -	39 300	50 700	61 400	72 500	82 300	37 100	53 800
Totalt	29 700	41 000	50 300	61 300	71 800	27 400	43 600
Privata							
- 1940	29 500	39 400	50 400	60 500	71 600	26 900	44 100
1941 - 1950	29 100	37 500	47 500	58 600	67 200	28 100	41 100
1951 - 1960	27 800	36 900	47 000	61 000	67 200	21 600	40 900
1961 - 1970	27 600	39 100	49 700	59 400	70 300	23 700	43 400
1971 - 1980	24 400	42 500	50 300	58 300	70 100	25 300	43 200
1981 - 1985	32 900	45 500	54 500	65 100	82 700	33 300	50 200
1986 - 1990	37 400	44 900	56 300	68 600	83 000	35 500	53 900
1991 - 1995	38 100	47 500	57 900	69 700	89 100	46 500	54 500
1991 -	38 300	47 800	58 100	70 400	88 700	43 900	54 500
Totalt	29 200	40 600	51 100	62 200	73 200	26 600	45 100
Övriga							
Totalt	26 300	36 000	47 100	54 200	62 300	34 900	37 800
Totalt							
Totalt	29 300	40 600	50 500	61 500	71 600	28 000	43 900

5. Genomsnittlig årshyra per m² bostadsyta efter region, ägarkategori, färdigställandeår och lägenhetstyp år 2000 för hyreslägenheter. Kr

Average annual rent per square metre of floor space by region, type of ownership, year of completion and size of dwelling in 2000 (rented dwellings). SEK

	1 rum och kök	2 rum och kök	3 rum och kök	4 rum och kök	5+rum och kök	Övriga	Totalt
Riket							
Allmännyttigt bostadsföretag							
- 1940	824	783	743	735	604	789	773
1941 - 1950	782	714	707	658	692	781	720
1951 - 1960	733	710	679	662	637	796	707
1961 - 1970	709	664	647	646	645	761	667
1971 - 1980	707	672	655	661	654	752	676
1981 - 1985	818	751	736	725	703	861	750
1986 - 1990	836	798	760	744	741	851	782
1991 - 1995	915	836	801	773	761	956	830
1991 -	937	847	813	787	770	993	851
Totalt	747	712	681	680	669	796	708
Privata							
- 1940	842	761	703	646	635	901	762
1941 - 1950	810	731	696	660	643	928	737
1951 - 1960	742	731	687	664	662	823	717
1961 - 1970	738	714	686	669	665	798	705
1971 - 1980	777	728	707	687	663	794	727
1981 - 1985	840	795	775	753	728	841	782
1986 - 1990	836	778	752	729	685	995	765
1991 - 1995	958	796	781	780	787	1079	811
1991 -	988	818	795	795	795	1106	841
Totalt	812	746	707	682	662	868	743
Övriga							
Totalt	688	683	684	641	497	906	703
Totalt							
Totalt	777	726	693	680	656	833	724
Storstockholm + Storgöteborg + övriga större kommuner							
Allmännyttigt bostadsföretag							
- 1940	855	809	768	766	662	799	801
1941 - 1950	803	739	717	677	693	777	739
1951 - 1960	778	737	695	684	653	830	730
1961 - 1970	758	683	666	659	651	776	686
1971 - 1980	750	703	668	677	672	765	699
1981 - 1985	907	800	777	749	720	900	791
1986 - 1990	903	862	813	781	769	875	832
1991 - 1995	1001	883	845	810	776	997	869
1991 -	1035	893	861	828	785	1026	892
Totalt	801	745	702	699	685	809	734

5 Forts

	1 rum och kök	2 rum och kök	3 rum och kök	4 rum och kök	5+rum och kök	Övriga	Totalt
Privata							
- 1940	871	806	750	703	682	937	810
1941 - 1950	842	766	726	700	696	981	777
1951 - 1960	776	777	723	680	685	862	752
1961 - 1970	802	736	705	691	683	832	728
1971 - 1980	831	746	716	707	697	806	744
1981 - 1985	931	845	816	789	740	853	824
1986 - 1990	895	865	840	802	769	956	847
1991 - 1995	1045	963	901	878	852	1083	938
1991 -	1065	977	912	887	859	1135	968
Totalt	854	786	736	717	698	900	781
Övriga							
Totalt	773	753	729	681	558	896	750
Totalt							
Totalt	833	765	718	706	687	854	757
Övriga kommuner							
Allmännyttigt bostadsföretag							
- 1940	668	676	652	620	495	682	654
1941 - 1950	724	685	681	616	689	791	690
1951 - 1960	685	665	636	610	583	723	661
1961 - 1970	677	647	619	614	624	726	643
1971 - 1980	683	647	640	629	606	715	651
1981 - 1985	731	694	670	657	638	746	687
1986 - 1990	798	747	709	686	665	786	733
1991 - 1995	833	796	754	720	718	926	789
1991 -	851	806	761	726	722	962	808
Totalt	696	676	649	638	617	766	672
Privata							
- 1940	699	644	600	540	506	675	624
1941 - 1950	723	661	655	612	566	767	664
1951 - 1960	686	627	622	628	566	748	645
1961 - 1970	667	659	637	613	583	705	648
1971 - 1980	595	684	643	601	537	719	660
1981 - 1985	735	723	700	645	653	823	708
1986 - 1990	792	711	710	669	633	1037	711
1991 - 1995	837	708	718	686	688	1074	727
1991 -	850	718	725	692	687	1038	737
Totalt	699	667	652	614	563	759	663
Övriga							
Totalt	645	615	592	575	432	915	652
Totalt							
Totalt	693	671	649	625	569	780	668

6. Genomsnittlig årshyra per m² bostadsyta samt konfidensintervall efter region, färdigställandeår och lägenhetstyp år 2000 för hyreslägenheter. Kr

Average annual rent per square metre of floor space, with standard error, by region, year of completion and size of dwelling in 2000 (rented dwellings). SEK

	1 rum och kök		2 rum och kök		3 rum och kök		4 rum och kök		5+rum och kök		Övriga		Totalt	
Riket														
- 1940	837 ±	20	759 ±	13	704 ±	11	654 ±	14	603 ±	15	880 ±	37	756 ±	8
1941 - 1950	801 ±	20	726 ±	19	700 ±	16	656 ±	16	632 ±	28	878 ±	65	731 ±	12
1951 - 1960	732 ±	17	712 ±	15	682 ±	11	661 ±	14	652 ±	11	805 ±	18	708 ±	8
1961 - 1970	710 ±	17	680 ±	10	663 ±	8	655 ±	8	655 ±	10	777 ±	16	681 ±	5
1971 - 1980	723 ±	13	686 ±	10	669 ±	10	667 ±	8	657 ±	11	765 ±	13	689 ±	5
1981 - 1985	817 ±	26	759 ±	13	745 ±	10	732 ±	10	708 ±	12	856 ±	28	756 ±	7
1986 - 1990	836 ±	17	789 ±	15	754 ±	11	739 ±	12	718 ±	30	882 ±	45	775 ±	8
1991 - 1995	940 ±	27	818 ±	18	792 ±	16	774 ±	19	764 ±	23	993 ±	57	823 ±	11
1991 -	966 ±	26	834 ±	17	805 ±	15	790 ±	18	773 ±	23	1047 ±	41	852 ±	10
Totalt	777 ±	9	726 ±	5	693 ±	4	680 ±	5	656 ±	6	833 ±	11	724 ±	3
Storstockholm														
- 1940	910 ±	39	843 ±	27	794 ±	19	730 ±	24	693 ±	25	946 ±	55	854 ±	17
1941 - 1950	848 ±	49	796 ±	48	723 ±	34	705 ±	33	732 ±	65	1010 ±	124	796 ±	29
1951 - 1960	794 ±	39	764 ±	30	718 ±	19	696 ±	35	689 ±	15	865 ±	41	751 ±	15
1961 - 1970	793 ±	17	739 ±	16	719 ±	13	702 ±	13	703 ±	12	842 ±	31	736 ±	8
1971 - 1980	794 ±	17	760 ±	15	726 ±	13	716 ±	11	719 ±	16	797 ±	17	749 ±	7
1981 - 1985	960 ±	28	860 ±	20	824 ±	15	799 ±	15	748 ±	18	911 ±	21	844 ±	10
1986 - 1990	958 ±	32	911 ±	17	854 ±	16	825 ±	14	802 ±	17	925 ±	22	875 ±	9
1991 - 1995	1094 ±	36	1020 ±	27	970 ±	22	925 ±	28	883 ±	38	1069 ±	92	990 ±	15
1991 -	1102 ±	36	1036 ±	26	987 ±	21	948 ±	28	896 ±	42	1300 ±	87	1022 ±	15
Totalt	872 ±	21	806 ±	13	749 ±	8	737 ±	10	718 ±	9	891 ±	22	794 ±	6
Storgöteborg														
- 1940	905 ±	33	847 ±	21	798 ±	20	768 ±	29	700 ±	25	899 ±	68	839 ±	13
1941 - 1950	880 ±	35	808 ±	36	804 ±	39	791 ±	35	740 ±	90	958 ±	120	822 ±	23
1951 - 1960	872 ±	36	773 ±	25	748 ±	16	679 ±	16	686 ±	14	870 ±	26	769 ±	13
1961 - 1970	830 ±	31	761 ±	22	704 ±	23	712 ±	20	694 ±	15	819 ±	35	737 ±	12
1971 - 1980	832 ±	34	767 ±	26	704 ±	22	671 ±	20	698 ±	29	810 ±	42	746 ±	14
1981 - 1985	948 ±	21	878 ±	18	844 ±	16	810 ±	14	775 ±	30	930 ±	41	855 ±	10
1986 - 1990	986 ±	26	909 ±	30	869 ±	19	804 ±	28	814 ±	35	966 ±	51	886 ±	15
1991 - 1995	1023 ±	54	925 ±	28	892 ±	32	850 ±	27	853 ±	42	1088 ±	113	907 ±	17
1991 -	1153 ±	63	937 ±	26	903 ±	29	851 ±	24	848 ±	41	1104 ±	67	934 ±	16
Totalt	888 ±	17	807 ±	11	751 ±	11	732 ±	10	714 ±	10	857 ±	21	791 ±	6

6 Forts

	1 rum och kök	2 rum och kök	3 rum och kök	4 rum och kök	5+rum och kök	Övriga	Totalt
Storstockholm + Storgöteborg + övriga större kommuner							
- 1940	867 ± 23	804 ± 15	749 ± 13	709 ± 13	659 ± 16	908 ± 41	803 ± 9
1941 - 1950	829 ± 24	760 ± 23	723 ± 18	695 ± 20	691 ± 25	921 ± 89	765 ± 14
1951 - 1960	775 ± 24	747 ± 17	706 ± 12	679 ± 18	674 ± 10	843 ± 23	738 ± 9
1961 - 1970	776 ± 13	707 ± 11	684 ± 8	672 ± 9	667 ± 10	800 ± 17	705 ± 5
1971 - 1980	778 ± 14	717 ± 11	686 ± 12	684 ± 9	683 ± 11	777 ± 14	714 ± 6
1981 - 1985	909 ± 21	805 ± 19	787 ± 11	759 ± 11	723 ± 13	893 ± 18	797 ± 9
1986 - 1990	899 ± 21	862 ± 12	819 ± 12	788 ± 11	769 ± 13	882 ± 31	836 ± 7
1991 - 1995	1022 ± 32	915 ± 19	870 ± 15	840 ± 16	809 ± 24	1034 ± 56	900 ± 10
1991 -	1052 ± 29	930 ± 18	884 ± 14	856 ± 15	819 ± 24	1099 ± 45	932 ± 11
Totalt	833 ± 11	765 ± 7	718 ± 5	706 ± 5	687 ± 6	854 ± 13	757 ± 4
Övriga större kommuner							
- 1940	764 ± 24	729 ± 17	685 ± 21	669 ± 15	601 ± 25	788 ± 32	716 ± 10
1941 - 1950	785 ± 26	711 ± 24	706 ± 21	664 ± 27	669 ± 22	807 ± 97	721 ± 14
1951 - 1960	747 ± 32	717 ± 25	668 ± 18	657 ± 16	646 ± 17	801 ± 31	709 ± 13
1961 - 1970	740 ± 20	669 ± 17	646 ± 9	634 ± 12	618 ± 16	769 ± 23	668 ± 7
1971 - 1980	745 ± 22	674 ± 16	646 ± 20	656 ± 17	644 ± 17	743 ± 21	674 ± 10
1981 - 1985	819 ± 27	750 ± 33	748 ± 18	708 ± 17	694 ± 22	812 ± 37	743 ± 15
1986 - 1990	828 ± 32	806 ± 18	765 ± 19	743 ± 16	714 ± 16	845 ± 43	786 ± 10
1991 - 1995	965 ± 53	840 ± 30	800 ± 20	779 ± 19	744 ± 28	1022 ± 68	842 ± 17
1991 -	983 ± 43	864 ± 26	816 ± 18	800 ± 20	758 ± 29	1062 ± 54	883 ± 17
Totalt	768 ± 12	715 ± 8	678 ± 7	670 ± 7	645 ± 9	814 ± 17	710 ± 4
Övriga kommuner							
- 1940	693 ± 20	636 ± 20	600 ± 18	544 ± 24	471 ± 25	677 ± 54	618 ± 11
1941 - 1950	726 ± 32	669 ± 29	660 ± 27	611 ± 26	546 ± 44	772 ± 52	671 ± 18
1951 - 1960	682 ± 20	649 ± 22	627 ± 19	619 ± 16	567 ± 25	733 ± 23	652 ± 12
1961 - 1970	660 ± 25	647 ± 15	625 ± 16	614 ± 13	606 ± 29	723 ± 32	643 ± 9
1971 - 1980	679 ± 20	653 ± 15	639 ± 19	626 ± 16	582 ± 22	723 ± 24	653 ± 9
1981 - 1985	731 ± 31	702 ± 16	676 ± 15	653 ± 17	641 ± 21	763 ± 47	692 ± 9
1986 - 1990	796 ± 24	735 ± 24	706 ± 17	678 ± 18	645 ± 46	882 ± 117	724 ± 13
1991 - 1995	848 ± 36	751 ± 25	733 ± 25	697 ± 31	690 ± 49	966 ± 86	761 ± 17
1991 -	861 ± 32	762 ± 24	739 ± 23	704 ± 29	691 ± 46	995 ± 66	780 ± 16
Totalt	693 ± 11	671 ± 8	649 ± 8	625 ± 8	569 ± 15	780 ± 21	668 ± 5

Värdet till höger om ± anger ett 95 %-konfidensintervall omkring skattningen.

7. Genomsnittlig hyra per lägenhet i januari 2001 samt konfidensintervall efter region, färdigställandeår och lägenhetstyp för hyreslägenheter. Kr

Average rent per dwelling in January 2001, with standard error, by region, year of completion and size of dwelling (rented dwellings). SEK

	1 rum och kök		2 rum och kök		3 rum och kök		4 rum och kök		5+rum och kök		Övriga		Totalt	
Riket														
- 1940	2836 ±	74	3827 ±	81	4931 ±	96	6114 ±	160	7740 ±	269	2573 ±	147	4125 ±	52
1941 - 1950	2650 ±	80	3392 ±	96	4275 ±	130	5221 ±	237	6365 ±	359	2405 ±	183	3608 ±	73
1951 - 1960	2470 ±	64	3431 ±	72	4193 ±	76	5109 ±	134	6349 ±	168	2006 ±	68	3634 ±	51
1961 - 1970	2492 ±	67	3522 ±	60	4360 ±	57	5252 ±	80	6636 ±	168	2350 ±	85	3929 ±	38
1971 - 1980	2599 ±	55	3594 ±	59	4404 ±	75	5348 ±	75	6544 ±	142	2712 ±	79	3925 ±	41
1981 - 1985	3132 ±	106	3979 ±	77	4945 ±	78	6098 ±	102	7045 ±	185	3522 ±	221	4625 ±	50
1986 - 1990	3227 ±	107	4116 ±	92	5043 ±	88	6219 ±	101	7320 ±	209	3250 ±	224	4704 ±	59
1991 - 1995	3598 ±	120	4431 ±	98	5414 ±	121	6657 ±	162	7860 ±	324	3413 ±	246	5022 ±	74
1991 -	3551 ±	100	4453 ±	90	5465 ±	113	6725 ±	150	7943 ±	304	3198 ±	168	4937 ±	68
Totalt	2693 ±	33	3666 ±	29	4533 ±	32	5598 ±	46	7016 ±	94	2535 ±	47	4019 ±	19
Storstockholm														
- 1940	2973 ±	138	4246 ±	178	5579 ±	204	6934 ±	326	9364 ±	480	2632 ±	198	4284 ±	110
1941 - 1950	2793 ±	195	3648 ±	238	4391 ±	312	5482 ±	427	7504 ±	911	2616 ±	342	3753 ±	165
1951 - 1960	2710 ±	137	3755 ±	143	4480 ±	134	5391 ±	279	6682 ±	336	2136 ±	149	4042 ±	97
1961 - 1970	2864 ±	78	3955 ±	111	4918 ±	108	5754 ±	162	7328 ±	350	2655 ±	152	4545 ±	72
1971 - 1980	3009 ±	100	4074 ±	100	4804 ±	114	5749 ±	124	7290 ±	246	2972 ±	157	4401 ±	72
1981 - 1985	3715 ±	194	4494 ±	145	5515 ±	152	6483 ±	158	7260 ±	278	3933 ±	246	5195 ±	92
1986 - 1990	3663 ±	235	4678 ±	119	5685 ±	125	6746 ±	177	8086 ±	361	3775 ±	184	5457 ±	84
1991 - 1995	4292 ±	182	5444 ±	171	6735 ±	200	8106 ±	311	9033 ±	567	3521 ±	340	6300 ±	134
1991 -	4282 ±	177	5511 ±	161	6825 ±	186	8226 ±	293	9091 ±	559	3860 ±	316	6320 ±	128
Totalt	2974 ±	75	4059 ±	70	4954 ±	64	6075 ±	102	7906 ±	194	2717 ±	87	4417 ±	41
Storgöteborg														
- 1940	2990 ±	139	4060 ±	155	5186 ±	200	6921 ±	305	9196 ±	561	2569 ±	264	4440 ±	114
1941 - 1950	2755 ±	156	3605 ±	218	4781 ±	493	6277 ±	514	7382 ±	720	2422 ±	879	3750 ±	198
1951 - 1960	2947 ±	149	3578 ±	126	4252 ±	127	4850 ±	174	5994 ±	265	2096 ±	108	3792 ±	84
1961 - 1970	2828 ±	116	3844 ±	120	4420 ±	166	5492 ±	209	6669 ±	293	2447 ±	149	4251 ±	98
1971 - 1980	2878 ±	139	3910 ±	134	4467 ±	139	5285 ±	228	7001 ±	314	2716 ±	169	4067 ±	87
1981 - 1985	3620 ±	136	4568 ±	108	5549 ±	159	6783 ±	193	7384 ±	351	3886 ±	156	5324 ±	96
1986 - 1990	3842 ±	89	4744 ±	130	5740 ±	142	7111 ±	263	7986 ±	346	3651 ±	347	5390 ±	93
1991 - 1995	3911 ±	167	5055 ±	178	6084 ±	238	7342 ±	237	8822 ±	608	3565 ±	395	5879 ±	138
1991 -	3639 ±	185	5032 ±	159	6098 ±	213	7289 ±	202	8734 ±	554	3513 ±	355	5718 ±	124
Totalt	2953 ±	71	3929 ±	63	4714 ±	84	5881 ±	108	7428 ±	239	2555 ±	85	4294 ±	46

7 Forts

	1 rum och kök	2 rum och kök	3 rum och kök	4 rum och kök	5+rum och kök	Övriga	Totalt
Storstockholm + Storgöteborg + övriga större kommuner							
- 1940	2914 ± 87	4035 ± 97	5215 ± 118	6622 ± 169	8647 ± 330	2616 ± 158	4270 ± 64
1941 - 1950	2737 ± 92	3521 ± 124	4456 ± 165	5653 ± 229	7046 ± 475	2526 ± 223	3726 ± 93
1951 - 1960	2594 ± 93	3596 ± 82	4324 ± 87	5197 ± 155	6557 ± 201	2120 ± 88	3827 ± 57
1961 - 1970	2709 ± 56	3704 ± 64	4507 ± 61	5390 ± 91	6796 ± 198	2494 ± 95	4187 ± 41
1971 - 1980	2825 ± 63	3761 ± 70	4515 ± 85	5508 ± 96	6816 ± 151	2809 ± 90	4117 ± 48
1981 - 1985	3479 ± 137	4233 ± 110	5283 ± 95	6320 ± 117	7162 ± 187	3794 ± 206	5007 ± 65
1986 - 1990	3396 ± 135	4519 ± 81	5528 ± 93	6577 ± 116	7752 ± 215	3440 ± 259	5176 ± 58
1991 - 1995	3910 ± 130	4923 ± 119	6014 ± 122	7298 ± 160	8295 ± 314	3359 ± 216	5614 ± 85
1991 -	3785 ± 115	4913 ± 109	6066 ± 114	7326 ± 150	8394 ± 309	3146 ± 167	5431 ± 82
Totalt	2851 ± 42	3843 ± 37	4704 ± 37	5808 ± 55	7401 ± 111	2626 ± 51	4219 ± 23
Övriga större kommuner							
- 1940	2760 ± 120	3747 ± 123	4906 ± 184	6220 ± 223	7437 ± 486	2577 ± 328	4157 ± 89
1941 - 1950	2673 ± 96	3384 ± 160	4450 ± 180	5581 ± 299	6777 ± 591	2422 ± 287	3694 ± 128
1951 - 1960	2474 ± 126	3438 ± 117	4124 ± 143	5071 ± 209	6649 ± 298	2110 ± 136	3596 ± 86
1961 - 1970	2536 ± 82	3510 ± 90	4212 ± 68	5103 ± 126	6349 ± 307	2416 ± 150	3908 ± 55
1971 - 1980	2651 ± 88	3532 ± 106	4273 ± 144	5320 ± 172	6321 ± 245	2647 ± 98	3896 ± 77
1981 - 1985	3073 ± 200	3976 ± 179	5053 ± 142	6040 ± 201	7046 ± 293	3254 ± 225	4771 ± 107
1986 - 1990	3042 ± 170	4309 ± 135	5293 ± 160	6241 ± 164	7274 ± 249	3246 ± 409	4843 ± 94
1991 - 1995	3601 ± 195	4526 ± 185	5524 ± 160	6760 ± 194	7577 ± 382	3307 ± 269	5100 ± 122
1991 -	3536 ± 165	4526 ± 164	5587 ± 151	6799 ± 191	7773 ± 409	2973 ± 202	4873 ± 115
Totalt	2679 ± 52	3631 ± 49	4470 ± 52	5544 ± 76	6860 ± 150	2549 ± 73	4009 ± 32
Övriga kommuner							
- 1940	2465 ± 88	3259 ± 125	4260 ± 144	5103 ± 249	5663 ± 313	2250 ± 333	3694 ± 80
1941 - 1950	2421 ± 148	3156 ± 132	3937 ± 182	4741 ± 328	5502 ± 413	2118 ± 276	3387 ± 108
1951 - 1960	2321 ± 79	3135 ± 116	3892 ± 129	4892 ± 304	5606 ± 246	1781 ± 85	3261 ± 96
1961 - 1970	2332 ± 103	3294 ± 104	4077 ± 114	4910 ± 132	6004 ± 267	2025 ± 143	3516 ± 69
1971 - 1980	2422 ± 80	3421 ± 93	4218 ± 140	4982 ± 130	5743 ± 261	2385 ± 185	3642 ± 73
1981 - 1985	2803 ± 114	3662 ± 98	4397 ± 100	5460 ± 161	6498 ± 546	2840 ± 177	4018 ± 69
1986 - 1990	3124 ± 161	3825 ± 141	4667 ± 127	5766 ± 167	6686 ± 344	2838 ± 207	4309 ± 90
1991 - 1995	3246 ± 201	4111 ± 132	4965 ± 176	5931 ± 239	7036 ± 866	3452 ± 394	4555 ± 107
1991 -	3264 ± 175	4125 ± 123	4981 ± 167	5969 ± 228	7037 ± 815	3254 ± 295	4499 ± 100
Totalt	2458 ± 48	3415 ± 45	4239 ± 55	5165 ± 78	5969 ± 168	2309 ± 100	3686 ± 32

Värdet till höger om ± anger ett 95 %-konfidensintervall omkring skattningen.

8. Genomsnittlig hyra per lägenhet i januari 2001 efter ägarkategori, färdigställandeår och lägenhetstyp för hyreslägenheter. Kr

Average rent per dwelling in January 2001 by type of ownership, year of completion and size of dwelling (rented dwellings). SEK

	1 rum och kök	2 rum och kök	3 rum och kök	4 rum och kök	5+rum och kök	Övriga	Totalt
Allmännyttigt bostadsföretag							
- 1940	2770	3770	4940	6230	7520	2320	4070
1941 - 1950	2550	3350	4220	5130	7020	2150	3550
1951 - 1960	2500	3420	4130	5030	6010	1980	3560
1961 - 1970	2510	3460	4240	5140	6350	2340	3830
1971 - 1980	2580	3540	4310	5270	6340	2730	3870
1981 - 1985	3160	3960	4840	5990	6960	3620	4570
1986 - 1990	3240	4150	5070	6210	7310	3250	4700
1991 - 1995	3560	4450	5510	6560	7640	3400	5010
1991 -	3510	4470	5570	6630	7770	3120	4920
Totalt	2640	3610	4420	5460	6670	2520	3950
Privata							
- 1940	2860	3890	4970	6160	8180	2640	4160
1941 - 1950	2710	3420	4300	5400	6470	2540	3650
1951 - 1960	2490	3530	4300	5240	6600	2050	3840
1961 - 1970	2560	3710	4550	5410	6910	2370	4150
1971 - 1980	2710	3800	4680	5620	6890	2710	4140
1981 - 1985	3040	4180	5240	6400	7370	3090	4920
1986 - 1990	3220	4140	5060	6260	7330	3210	4850
1991 - 1995	3630	4420	5300	6780	8220	3570	5080
1991 -	3580	4440	5350	6840	8220	3190	5010
Totalt	2780	3770	4690	5790	7400	2530	4150
Övriga							
Totalt	2280	3240	4520	5280	5630	2700	3550
Totalt							
Totalt	2690	3670	4530	5600	7020	2530	4020

9. Förändring i hyra per lägenhet mellan januari 2000 och januari 2001 efter region, färdigställandeår och lägenhetstyp för hyreslägenheter. Procent

Change in rent per dwelling between January 2000 and January 2001 by region, year of completion and size of dwelling (rented dwellings). Per cent

	1 rum och kök	2 rum och kök	3 rum och kök	4 rum och kök	5+rum och kök	Övriga	Totalt
Riket							
- 1940	2,9	2,1	1,6	2,0	2,5	3,8	2,3
1941 - 1950	1,8	2,0	1,5	1,2	1,2	1,8	1,8
1951 - 1960	1,9	1,6	1,9	1,5	1,7	1,9	1,7
1961 - 1970	1,5	1,4	0,9	1,0	1,3	1,6	1,2
1971 - 1980	1,0	1,6	1,3	1,1	1,2	2,5	1,5
1981 - 1985	1,3	1,1	1,1	1,3	1,2	1,8	1,2
1986 - 1990	1,0	1,1	0,9	1,3	1,5	1,1	1,1
1991 - 1995	1,0	0,8	1,0	1,1	1,2	1,2	1,0
1991 -	0,9	0,8	1,1	1,1	1,2	1,2	1,0
Totalt	1,9	1,6	1,3	1,3	1,6	2,1	1,5
Storstockholm							
- 1940	4,0	3,7	3,5	3,3	4,7	5,0	3,9
1941 - 1950	3,5	2,5	2,9	2,5	2,0	2,9	2,8
1951 - 1960	3,2	2,5	2,5	2,5	2,3	2,8	2,6
1961 - 1970	2,2	1,3	1,5	2,3	2,2	2,4	1,7
1971 - 1980	1,6	1,9	1,3	1,7	2,1	4,5	2,1
1981 - 1985	2,1	1,6	2,1	1,9	1,5	2,5	1,9
1986 - 1990	2,5	1,9	2,0	2,0	2,4	2,8	2,1
1991 - 1995	1,8	1,1	2,0	1,7	1,8	1,9	1,6
1991 -	1,9	1,3	2,1	1,8	1,8	1,2	1,7
Totalt	3,3	2,4	2,1	2,3	2,9	3,7	2,5
Storgöteborg							
- 1940	0,7	1,6	0,6	2,3	1,7	1,2	1,2
1941 - 1950	1,5	0,1	0,8	0,4	0,9	1,3	0,5
1951 - 1960	0,8	0,2	0,7	0,3	0,5	1,2	0,5
1961 - 1970	0,3	0,4	0,3	0,1	0,5	0,1	0,3
1971 - 1980	0,7	0,3	0,4	-0,1	0,6	0,9	0,4
1981 - 1985	0,8	0,8	0,5	0,6	0,3	0,6	0,7
1986 - 1990	1,3	0,5	0,5	0,6	1,4	0,1	0,6
1991 - 1995	1,1	1,4	0,6	0,9	1,3	0,8	1,0
1991 -	0,5	1,3	0,8	0,9	1,2	1,1	1,0
Totalt	0,8	0,6	0,5	0,5	0,8	0,7	0,6
Storstockholm + Storgöteborg + övriga större kommuner							
- 1940	3,1	2,5	1,9	2,1	3,0	4,1	2,6
1941 - 1950	2,2	1,9	1,6	1,6	1,5	2,5	1,9
1951 - 1960	1,5	1,4	1,8	1,6	1,9	2,2	1,6
1961 - 1970	1,5	1,1	0,9	1,2	1,3	1,5	1,1
1971 - 1980	1,1	1,1	1,2	1,1	1,4	2,9	1,4
1981 - 1985	1,5	1,2	1,3	1,4	1,2	2,3	1,4
1986 - 1990	1,6	1,4	1,4	1,6	1,7	1,5	1,5
1991 - 1995	1,3	1,1	1,4	1,4	1,5	1,3	1,3
1991 -	1,1	1,1	1,5	1,3	1,4	1,2	1,3
Totalt	2,2	1,6	1,3	1,4	1,8	2,5	1,6

9 Forts

	1 rum och kök	2 rum och kök	3 rum och kök	4 rum och kök	5+rum och kök	Övriga	Totalt
Övriga större kommuner							
- 1940	2,9	1,5	1,2	1,1	1,3	2,3	1,7
1941 - 1950	1,2	2,0	0,7	1,5	1,3	2,1	1,5
1951 - 1960	0,8	0,8	1,1	0,8	1,9	2,0	1,0
1961 - 1970	1,4	1,1	0,8	0,9	0,7	1,4	1,0
1971 - 1980	0,8	0,9	1,3	0,9	1,1	1,7	1,1
1981 - 1985	0,8	1,1	1,0	1,0	1,2	2,4	1,1
1986 - 1990	0,9	1,3	1,1	1,3	1,0	1,2	1,2
1991 - 1995	0,9	0,9	1,4	1,4	1,3	1,2	1,2
1991 -	0,9	0,9	1,3	1,3	1,2	1,2	1,1
Totalt	1,6	1,2	1,0	1,0	1,2	1,7	1,2
Övriga kommuner							
- 1940	2,0	1,1	1,0	1,7	1,4	1,2	1,3
1941 - 1950	0,9	2,2	1,2	0,7	0,9	0,2	1,6
1951 - 1960	2,4	1,8	2,3	1,2	1,2	1,3	1,9
1961 - 1970	1,5	1,7	0,8	0,8	1,3	1,7	1,3
1971 - 1980	0,9	2,1	1,5	0,9	0,5	1,3	1,6
1981 - 1985	1,0	0,8	0,8	1,0	1,4	0,7	0,9
1986 - 1990	0,6	1,0	0,4	1,0	1,2	0,4	0,8
1991 - 1995	0,8	0,6	0,8	0,8	0,6	1,2	0,7
1991 -	0,7	0,6	0,8	0,8	0,6	1,2	0,7
Totalt	1,5	1,6	1,1	1,0	1,1	1,3	1,4

10. Förändring i hyra per lägenhet mellan januari 2000 och januari 2001 efter ägarkategori, färdigställandeår och lägenhetstyp för hyreslägenheter. Procent

Change in rent per dwelling between January 2000 and January 2001 by type of ownership, year of completion and size of dwelling (rented dwellings). Per cent

	1 rum och kök	2 rum och kök	3 rum och kök	4 rum och kök	5+rum och kök	Övriga	Totalt
Allmännyttigt bostadsföretag							
- 1940	1,9	2,2	1,2	2,5	2,2	1,8	1,1
1941 - 1950	2,1	1,6	1,3	1,1	1,3	0,8	1,5
1951 - 1960	2,6	1,8	1,9	1,7	1,8	1,8	1,9
1961 - 1970	1,7	1,2	0,8	0,9	1,0	1,3	1,1
1971 - 1980	0,7	1,7	1,2	0,9	1,2	2,8	1,5
1981 - 1985	1,3	1,1	1,2	1,2	1,2	1,7	1,2
1986 - 1990	1,0	1,3	0,8	1,5	1,8	1,1	1,1
1991 - 1995	1,3	0,7	1,1	1,0	1,2	1,0	0,9
1991 -	1,1	0,8	1,2	1,1	1,2	1,4	1,0
Totalt	1,6	1,5	1,2	1,2	1,3	1,8	1,4
Privata							
- 1940	3,2	2,1	1,7	1,7	2,8	4,3	2,4
1941 - 1950	1,5	2,3	1,5	1,4	1,3	2,5	1,9
1951 - 1960	1,2	1,0	2,0	1,4	1,8	2,1	1,5
1961 - 1970	1,2	1,8	1,2	1,2	1,5	1,8	1,4
1971 - 1980	1,8	1,4	1,5	1,6	1,1	2,1	1,6
1981 - 1985	1,1	1,1	1,3	1,6	1,7	3,5	1,3
1986 - 1990	0,9	1,0	0,9	1,1	1,1	2,0	1,0
1991 - 1995	0,8	0,9	0,7	1,1	0,7	2,0	0,9
1991 -	0,8	0,8	0,8	1,0	0,7	1,5	0,9
Totalt	2,2	1,8	1,5	1,4	1,9	2,6	1,8
Övriga							
Totalt	1,5	0,8	0,6	1,6	1,2	1,3	1,0
Totalt							
Totalt	1,9	1,6	1,3	1,3	1,6	2,1	1,5

11. Genomsnittlig hyra per m² bostadsyta i januari 2001 (uppräknad till årsnivå) samt konfidsensintervall efter region, färdigställandeår och lägenhetstyp för hyreslägenheter. Kr

Average rent per square metre of floor space in January 2001 (adjusted upward to annual level), with standard error, by region, year of completion and size of dwelling (rented dwellings). SEK

	1 rum och kök		2 rum och kök		3 rum och kök		4 rum och kök		5+rum och kök		Övriga		Totalt	
Riket														
- 1940	854±	20	775±	14	716±	12	667±	15	614±	16	915±	44	773±	8
1941 - 1950	811±	22	736±	20	707±	16	665±	18	636±	32	893±	72	741±	12
1951 - 1960	737±	17	721±	15	691±	11	669±	15	658±	10	817±	19	717±	8
1961 - 1970	716±	16	682±	10	665±	8	657±	8	657±	11	777±	16	683±	5
1971 - 1980	724±	13	690±	9	676±	11	672±	8	664±	11	774±	14	695±	6
1981 - 1985	827±	23	765±	14	753±	11	741±	11	718±	13	869±	30	764±	7
1986 - 1990	840±	17	794±	16	758±	12	747±	12	725±	31	878±	40	780±	8
1991 - 1995	945±	27	819±	19	797±	17	781±	19	775±	25	995±	60	826±	11
1991 -	966±	26	835±	17	810±	16	797±	18	785±	24	1055±	42	856±	10
Totalt	785±	9	733±	6	698±	5	687±	5	663±	7	843±	12	730±	3
Storstockholm														
- 1940	932±	38	875±	30	818±	21	750±	28	724±	22	990±	64	882±	18
1941 - 1950	862±	54	811±	52	741±	35	718±	39	747±	71	1044±	137	811±	31
1951 - 1960	811±	40	778±	31	733±	19	710±	37	699±	13	883±	42	766±	15
1961 - 1970	803±	17	746±	16	728±	15	714±	12	718±	14	857±	32	746±	9
1971 - 1980	804±	17	773±	17	734±	14	726±	12	732±	17	820±	22	761±	8
1981 - 1985	977±	31	873±	21	840±	16	815±	16	759±	19	930±	22	859±	10
1986 - 1990	971±	29	924±	17	872±	16	840±	15	820±	17	950±	23	890±	9
1991 - 1995	1106±	37	1027±	26	983±	24	943±	29	894±	41	1088±	96	1002±	15
1991 -	1108±	37	1042±	25	1000±	23	967±	28	905±	45	1314±	88	1034±	16
Totalt	888±	21	821±	14	761±	8	750±	10	737±	9	916±	24	810±	7
Storgöteborg														
- 1940	918±	36	855±	22	803±	20	779±	31	711±	27	930±	75	847±	13
1941 - 1950	891±	36	806±	39	812±	47	794±	35	745±	90	986±	157	825±	26
1951 - 1960	870±	41	772±	26	748±	17	675±	17	688±	14	877±	27	769±	13
1961 - 1970	808±	30	748±	23	692±	23	702±	22	685±	15	792±	29	723±	13
1971 - 1980	829±	35	755±	27	693±	22	668±	21	699±	31	800±	40	737±	14
1981 - 1985	956±	23	885±	18	849±	16	814±	13	778±	29	935±	39	861±	10
1986 - 1990	994±	26	913±	30	873±	19	809±	27	821±	36	962±	52	890±	15
1991 - 1995	1029±	53	926±	28	898±	33	857±	28	864±	46	1095±	113	911±	17
1991 -	1156±	62	938±	26	910±	30	862±	24	865±	41	1113±	66	940±	16
Totalt	893±	19	806±	11	748±	12	732±	11	717±	11	852±	21	789±	6

11 Forts

	1 rum och kök	2 rum och kök	3 rum och kök	4 rum och kök	5+rum och kök	Övriga	Totalt
Storstockholm + Storgöteborg + övriga större kommuner							
- 1940	885 ± 24	824 ± 16	764 ± 14	724 ± 15	676 ± 17	945 ± 47	823 ± 10
1941 - 1950	842 ± 26	768 ± 25	732 ± 19	707 ± 22	704 ± 29	942 ± 101	775 ± 15
1951 - 1960	782 ± 26	756 ± 18	714 ± 12	687 ± 19	681 ± 9	857 ± 24	746 ± 9
1961 - 1970	779 ± 14	709 ± 11	685 ± 8	675 ± 9	669 ± 11	800 ± 17	706 ± 5
1971 - 1980	779 ± 13	719 ± 12	691 ± 12	690 ± 10	690 ± 12	789 ± 16	719 ± 6
1981 - 1985	921 ± 23	813 ± 20	797 ± 12	770 ± 12	732 ± 14	909 ± 19	806 ± 9
1986 - 1990	905 ± 21	871 ± 13	830 ± 12	799 ± 11	781 ± 14	894 ± 32	846 ± 7
1991 - 1995	1028 ± 33	917 ± 20	879 ± 16	850 ± 16	818 ± 27	1044 ± 54	907 ± 11
1991 -	1053 ± 30	932 ± 18	894 ± 15	866 ± 16	830 ± 26	1110 ± 44	939 ± 11
Totalt	844 ± 12	773 ± 7	725 ± 5	714 ± 6	697 ± 6	868 ± 14	765 ± 4
Övriga större kommuner							
- 1940	777 ± 25	740 ± 18	693 ± 23	678 ± 17	595 ± 28	805 ± 35	727 ± 11
1941 - 1950	798 ± 27	718 ± 24	710 ± 20	674 ± 30	678 ± 25	812 ± 105	728 ± 15
1951 - 1960	752 ± 34	725 ± 26	670 ± 19	660 ± 19	654 ± 16	813 ± 34	715 ± 14
1961 - 1970	748 ± 25	674 ± 17	648 ± 9	637 ± 12	613 ± 17	769 ± 22	672 ± 7
1971 - 1980	740 ± 18	676 ± 17	653 ± 22	660 ± 17	650 ± 17	749 ± 22	678 ± 10
1981 - 1985	824 ± 28	756 ± 34	754 ± 19	715 ± 19	704 ± 25	824 ± 45	750 ± 16
1986 - 1990	824 ± 33	810 ± 19	772 ± 19	747 ± 16	720 ± 17	855 ± 42	791 ± 11
1991 - 1995	964 ± 54	840 ± 30	805 ± 21	786 ± 20	748 ± 30	1031 ± 66	847 ± 17
1991 -	979 ± 44	866 ± 27	823 ± 20	808 ± 20	764 ± 31	1072 ± 53	890 ± 17
Totalt	776 ± 13	720 ± 9	682 ± 7	675 ± 7	648 ± 10	822 ± 18	716 ± 5
Övriga kommuner							
- 1940	707 ± 23	641 ± 21	603 ± 19	554 ± 25	472 ± 27	681 ± 57	624 ± 12
1941 - 1950	730 ± 35	677 ± 30	662 ± 25	617 ± 26	549 ± 46	775 ± 55	677 ± 18
1951 - 1960	684 ± 18	657 ± 23	636 ± 19	625 ± 19	572 ± 25	738 ± 24	659 ± 12
1961 - 1970	669 ± 24	649 ± 16	626 ± 16	614 ± 13	611 ± 30	726 ± 31	645 ± 9
1971 - 1980	681 ± 19	659 ± 13	649 ± 21	631 ± 16	586 ± 23	724 ± 24	660 ± 9
1981 - 1985	738 ± 25	706 ± 16	681 ± 15	657 ± 17	650 ± 23	768 ± 50	697 ± 9
1986 - 1990	799 ± 24	738 ± 24	702 ± 18	681 ± 19	643 ± 49	842 ± 93	725 ± 13
1991 - 1995	851 ± 35	755 ± 26	735 ± 26	702 ± 31	694 ± 60	959 ± 93	763 ± 17
1991 -	860 ± 30	767 ± 24	742 ± 25	709 ± 30	696 ± 57	997 ± 69	782 ± 17
Totalt	699 ± 11	676 ± 8	653 ± 8	631 ± 8	571 ± 16	781 ± 21	672 ± 5

Värdet till höger om ± anger ett 95 %-konfidensintervall omkring skattningen.

12. Genomsnittlig hyra per m² bostadsyta i januari 2001 (uppräknad till årsnivå) efter ägarkategori, färdigställandeår och lägenhetstyp för hyreslägenheter. Kr

Average rent per square metre of floor space in January 2001 (adjusted upward to annual level) by type of ownership, year of completion and size of dwelling (rented dwellings). SEK

	1 rum och kök	2 rum och kök	3 rum och kök	4 rum och kök	5+rum och kök	Övriga	Totalt
Allmännyttigt bostadsföretag							
- 1940	836	795	751	747	613	799	789
1941 - 1950	787	719	713	663	702	789	726
1951 - 1960	744	719	688	671	648	806	716
1961 - 1970	717	667	649	646	645	759	669
1971 - 1980	711	677	661	666	660	760	682
1981 - 1985	832	758	744	733	712	873	758
1986 - 1990	844	805	766	754	748	859	789
1991 - 1995	922	837	806	778	766	956	832
1991 -	937	848	819	793	775	1000	855
Totalt	755	718	687	685	675	802	714
Privata							
- 1940	861	779	716	658	649	943	780
1941 - 1950	822	744	704	670	648	951	749
1951 - 1960	744	739	696	672	665	837	725
1961 - 1970	742	716	690	674	667	803	708
1971 - 1980	776	730	715	696	671	804	733
1981 - 1985	835	803	782	762	741	862	790
1986 - 1990	829	782	752	734	691	906	765
1991 - 1995	964	798	784	788	800	1093	815
1991 -	994	821	798	803	810	1118	847
Totalt	823	757	714	691	671	886	753
Övriga							
Totalt	676	679	692	647	488	907	703
Totalt							
Totalt	785	733	698	687	663	843	730

13. Genomsnittlig yta per lägenhet efter region, färdigställandeår och lägenhetstyp för hyreslägenheter. Kvadratmeter

Average floor space per dwelling by region, year of completion and size of dwelling (rented dwellings). Square metre

	1 rum och kök	2 rum och kök	3 rum och kök	4 rum och kök	5+rum och kök	Övriga	Totalt
Riket							
- 1940	40	60	83	110	155	35	67
1941 - 1950	39	56	73	95	124	34	60
1951 - 1960	40	57	73	92	116	30	62
1961 - 1970	42	62	79	96	121	37	70
1971 - 1980	43	63	78	95	119	42	68
1981 - 1985	46	63	79	99	118	49	73
1986 - 1990	46	62	80	100	122	45	73
1991 - 1995	46	65	82	103	124	43	74
1991 -	45	64	81	102	123	38	72
Totalt	41	60	78	98	129	37	67
Storstockholm							
- 1940	38	59	82	110	157	33	61
1941 - 1950	39	54	71	93	127	31	57
1951 - 1960	40	58	73	91	115	30	65
1961 - 1970	43	64	81	97	123	38	74
1971 - 1980	45	63	79	95	120	44	70
1981 - 1985	46	62	79	96	115	51	74
1986 - 1990	45	61	79	96	118	48	74
1991 - 1995	47	64	82	103	122	39	77
1991 -	47	64	82	102	121	36	75
Totalt	40	60	78	97	130	36	67
Storgöteborg							
- 1940	39	57	78	107	154	36	64
1941 - 1950	37	54	70	94	121	30	55
1951 - 1960	41	56	68	87	105	29	60
1961 - 1970	42	62	77	94	116	38	72
1971 - 1980	42	62	78	95	120	42	68
1981 - 1985	46	62	79	100	114	50	75
1986 - 1990	47	63	79	106	118	46	74
1991 - 1995	46	66	82	103	122	39	78
1991 -	39	65	81	102	121	38	75
Totalt	40	59	76	96	124	37	67
Storstockholm + Storgöteborg + övriga större kommuner							
- 1940	40	59	82	110	155	34	65
1941 - 1950	39	55	73	97	123	34	59
1951 - 1960	40	57	73	91	116	30	63
1961 - 1970	42	63	79	96	122	38	72
1971 - 1980	43	63	78	96	119	43	70
1981 - 1985	45	63	80	99	118	50	76
1986 - 1990	45	63	80	99	120	47	74
1991 - 1995	46	65	82	103	122	39	76
1991 -	44	64	82	102	122	35	72
Totalt	41	60	78	98	129	37	68

13 Forts

	1 rum och kök	2 rum och kök	3 rum och kök	4 rum och kök	5+rum och kök	Övriga	Totalt
Övriga större kommuner							
- 1940	43	61	86	110	154	39	71
1941 - 1950	40	57	75	100	121	37	62
1951 - 1960	40	57	74	92	122	31	62
1961 - 1970	41	63	78	96	124	38	71
1971 - 1980	43	63	79	97	117	43	70
1981 - 1985	45	63	80	101	121	49	77
1986 - 1990	44	64	82	100	122	47	74
1991 - 1995	45	65	83	103	123	39	75
1991 -	44	63	82	101	123	34	69
Totalt	42	61	79	99	129	38	69
Övriga kommuner							
- 1940	42	61	85	112	154	40	74
1941 - 1950	40	57	72	93	125	34	61
1951 - 1960	41	57	74	94	118	30	60
1961 - 1970	42	61	78	96	118	34	66
1971 - 1980	43	62	78	95	119	40	67
1981 - 1985	46	63	78	100	120	45	70
1986 - 1990	47	62	80	102	126	41	72
1991 - 1995	46	66	81	102	126	45	73
1991 -	46	65	81	102	125	41	71
Totalt	42	61	78	99	131	36	67

14. Antal hyreslägenheter efter färdigställandeår och lägenhetstyp åren 1991-2000

Number of rented dwellings by year of completion and size of dwelling in 1991-2000

	1 rum och kök	2 rum och kök	3 rum och kök	4 rum och kök	5+rum och kök	Övriga	Totalt
1991							
Färdigställandeår							
-1940	56800	95400	52000	22200	11300	18600	256000
1941-1950	23500	75400	36000	9140	2370	10300	157000
1951-1960	24200	102000	72600	22400	6420	30500	258000
1961-1970	44000	118000	156000	46100	12400	36600	414000
1971-1975	20600	64300	66000	17900	1600	21000	191000
1976-1980	4850	22000	21200	9120	2000	4620	63700
1981-1985	3890	28400	19400	10700	2260	3330	68000
1986-1990	4900	37500	26600	11800	2430	2840	86100
Totalt	183000	543000	450000	149000	40800	128000	1494000
1992							
Färdigställandeår							
-1940	55700	93900	51100	21200	10700	17800	250000
1941-1950	23500	74400	36100	9000	2290	9840	155000
1951-1960	23100	101000	72600	22400	6270	30100	256000
1961-1970	44900	115000	157000	46600	12200	36200	412000
1971-1975	20400	63500	65900	17800	1620	21000	190000
1976-1980	4890	22000	21000	9120	1980	4500	63500
1981-1985	3800	28200	19200	10700	2180	3350	67500
1986-1991	6420	50800	36600	16700	3310	3760	118000
1986-1990	4730	37400	26600	11700	2300	2680	85400
Totalt	183000	550000	459000	154000	40600	127000	1512000
1993							
Färdigställandeår							
-1940	56700	98100	59100	22200	12700	22600	271000
1941-1950	23200	84400	43100	7880	2250	9860	171000
1951-1960	26800	104000	70200	22300	6870	24300	254000
1961-1970	44100	128000	158000	49800	11000	30700	422000
1971-1975	20900	64700	68800	16800	2430	22500	196000
1976-1980	4440	20400	20100	9080	2060	4340	60400
1981-1985	4200	28900	20900	10600	2260	2710	69600
1986-1992	8900	61300	45300	20900	4300	6710	147000
1986-1990	5690	36300	25800	11900	2320	3540	85500
Totalt	189000	590000	486000	159000	43900	124000	1592000
1994							
Färdigställandeår							
-1940	56500	99000	58000	22100	12300	22600	270000
1941-1950	22600	86100	42400	7900	2360	9380	171000
1951-1960	27800	102000	70700	22300	6930	23500	253000
1961-1970	41600	127000	159000	49100	10800	31000	419000
1971-1975	20500	63700	68000	17300	2380	22800	195000
1976-1980	4260	21000	20100	8890	2020	4240	60500
1981-1985	4250	28700	20600	10400	2150	2640	68600
1986-1993	10300	66300	50000	22300	4890	7350	161000
1986-1990	5830	35200	26000	11500	2360	2770	83600
Totalt	188000	594000	489000	160000	43800	124000	1598000

14 Forts

	1 rum och kök	2 rum och kök	3 rum och kök	4 rum och kök	5+rum och kök	Övriga	Totalt
1995							
Färdigställandeår							
-1940	55800	97900	57500	22300	12000	22000	267000
1941-1950	22900	86000	44100	7770	2290	8820	172000
1951-1960	27000	104000	70900	23100	6730	24200	256000
1961-1970	42400	126000	160000	49700	10500	31000	419000
1971-1975	20000	63700	68200	17300	2220	23600	195000
1976-1980	3970	21900	20300	8890	1920	4470	61400
1981-1985	4240	29300	20800	10400	2100	2630	69400
1986-1990	5770	35800	27200	11600	2520	2790	85600
1991-1994	5200	35800	27400	12100	3090	6740	90400
Totalt	187000	600000	496000	163000	43400	126000	1616000
1996							
Färdigställandeår							
-1940	55100	97500	56800	22400	11600	21100	265000
1941-1950	22400	84500	44700	7770	2300	8770	170000
1951-1960	26600	102000	70600	23300	6530	23800	253000
1961-1970	41800	124000	157000	50300	10500	31500	415000
1971-1975	19500	63800	66900	17200	2220	23500	193000
1976-1980	3920	21800	20200	8750	1930	4520	61100
1981-1985	4180	28900	20600	10400	2070	2640	68700
1986-1990	5650	34500	27000	11600	2460	3120	84300
1991-1995	5570	36500	27900	12300	2880	7980	93200
Totalt	185000	594000	492000	164000	42500	127000	1604000
1997							
Färdigställandeår							
-1940	53200	96200	56300	22200	11300	21000	260000
1941-1950	22500	85200	44100	7580	2200	8480	170000
1951-1960	26700	103000	70700	23700	6450	24100	255000
1961-1970	41500	125000	153000	51100	10400	31500	413000
1971-1975	19700	62800	67200	17100	2170	23700	193000
1976-1980	4030	20600	20200	8640	1960	4220	59600
1981-1985	4200	28700	20400	10500	2250	2550	68700
1986-1990	5510	34600	27200	11600	2470	3130	84500
1991-1996	5750	37800	29100	13500	3190	9650	98900
Totalt	183000	594000	488000	166000	42400	128000	1602000

14 Forts

	1 rum och kök	2 rum och kök	3 rum och kök	4 rum och kök	5+rum och kök	Övriga	Totalt
1998							
Färdigställandeår							
-1940	52300	95500	55300	21700	10900	20800	256000
1941-1950	22200	85000	44400	7460	1930	8360	169000
1951-1960	26600	101000	70900	23600	6330	23600	252000
1961-1970	40600	124000	152000	51000	10500	31300	409000
1971-1980	22600	82700	86200	25500	4040	28600	250000
1981-1985	4150	28200	20400	10400	2100	2480	67700
1986-1990	5370	34700	27000	11400	2260	3110	83800
1991-1997	6110	36900	29600	13100	3080	11700	101000
1991-1995	5160	34400	28000	12100	2880	7200	89700
Totalt	180000	588000	486000	164000	41200	130000	1589000
1999							
Färdigställandeår							
- 1940	51200	93700	54300	20500	10500	20300	251000
1941 - 1950	21600	84100	43700	7300	1910	8130	167000
1951 - 1960	26600	104000	69500	23400	6250	23300	253000
1961 - 1970	40100	121000	150000	50400	10100	31700	404000
1971 - 1980	21900	82800	86900	25400	4130	27700	249000
1981 - 1985	4110	27800	20600	10500	2060	2590	67700
1986 - 1990	5350	35100	27300	11400	2300	3050	84500
1991 - 1995	4890	35000	28400	12300	2900	7010	90500
1991 -	5970	38100	30600	13500	3110	13000	104000
Totalt	177000	587000	483000	162000	40400	130000	1579000
2000							
Färdigställandeår							
- 1940	49 500	92 000	53 300	20 200	10 200	18 300	244 000
1941 - 1950	20 400	84 900	42 700	7 620	1 930	7 960	166 000
1951 - 1960	26 300	102 000	68 500	23 300	5 990	22 800	248 000
1961 - 1970	39 600	120 000	148 000	50 300	9 680	31 000	398 000
1971 - 1980	21 100	82 600	85 000	25 300	4 090	27 300	245 000
1981 - 1985	3 870	27 200	20 600	10 200	1 940	2 570	66 400
1986 - 1990	5 240	33 600	26 900	11 200	2 290	3 010	82 200
1991 - 1995	4 830	34 900	28 100	12 400	2 920	7 360	90 500
1991 -	6 080	39 100	30 700	13 900	3 200	13 100	106 000
Totalt	172 000	581 000	475 000	162 000	39 400	126 000	1 556 000

15. Genomsnittlig årshyra per lägenhet samt konfidensintervall efter färdigställandeår och lägenhetstyp för hyreslägenheter åren 1991-2000. Kr

Average annual rent per dwelling, with standard error, by year of completion and size of dwelling (rented dwellings) in 1991-2000. SEK

	1 rum och kök	2 rum och kök	3 rum och kök	4 rum och kök	5+rum och kök	Övriga	Totalt
1991							
Färdigställandeår							
-1940	22192 ± 286	31128 ± 384	40695 ± 471	52175 ± 669	70522 ± 1431	17228 ± 371	33640 ± 244
1941-1950	20413 ± 265	29023 ± 335	36767 ± 448	43762 ± 694	53890 ± 928	15501 ± 332	29857 ± 260
1951-1960	20288 ± 303	28833 ± 331	36101 ± 371	43826 ± 398	55941 ± 582	16786 ± 531	30630 ± 210
1961-1970	21414 ± 229	31044 ± 383	39062 ± 345	47906 ± 401	58274 ± 394	20134 ± 374	34779 ± 226
1971-1975	22899 ± 228	32325 ± 302	39519 ± 292	47475 ± 512	58541 ± 820	22904 ± 430	34395 ± 201
1976-1980	24312 ± 312	34236 ± 329	42427 ± 363	50944 ± 429	61680 ± 727	25883 ± 477	38845 ± 205
1981-1985	27739 ± 348	36617 ± 315	45913 ± 417	55024 ± 455	64054 ± 958	32663 ± 1032	42370 ± 217
1986-1990	31150 ± 554	39787 ± 335	49078 ± 601	60450 ± 789	70026 ± 1121	30697 ± 1277	45554 ± 287
Totalt	22018 ± 127	31540 ± 144	39701 ± 163	49309 ± 207	62252 ± 484	19761 ± 202	34441 ± 96
1992							
Färdigställandeår							
-1940	24393 ± 357	33889 ± 439	44485 ± 514	57055 ± 745	77425 ± 1559	18849 ± 410	36692 ± 279
1941-1950	22501 ± 329	31563 ± 377	40052 ± 519	47658 ± 772	59034 ± 863	17202 ± 507	32594 ± 292
1951-1960	22199 ± 314	31179 ± 389	39039 ± 404	47931 ± 556	60856 ± 633	18154 ± 528	33263 ± 244
1961-1970	23243 ± 386	33270 ± 415	42066 ± 363	51833 ± 487	62917 ± 409	21868 ± 437	37502 ± 246
1971-1975	24770 ± 261	34738 ± 330	42441 ± 333	51494 ± 800	62358 ± 1024	24736 ± 478	37041 ± 238
1976-1980	25929 ± 328	36552 ± 371	45500 ± 392	54544 ± 510	65862 ± 795	27794 ± 506	41576 ± 227
1981-1985	29710 ± 377	39150 ± 337	49143 ± 467	59066 ± 489	68920 ± 1075	35082 ± 1109	45376 ± 235
1986-1991	33431 ± 487	43199 ± 369	53270 ± 531	65953 ± 681	77246 ± 960	33330 ± 1367	49672 ± 284
1986-1990	32654 ± 529	42139 ± 367	52206 ± 585	64218 ± 756	75744 ± 1045	31861 ± 1332	48354 ± 297
Totalt	24102 ± 162	34281 ± 160	43099 ± 173	53900 ± 235	67814 ± 519	21573 ± 223	37559 ± 106
1993							
Färdigställandeår							
-1940	26223 ± 307	36848 ± 401	48866 ± 506	60822 ± 619	75722 ± 1372	23615 ± 669	39916 ± 238
1941-1950	24996 ± 374	34140 ± 467	42473 ± 641	52563 ± 1041	59785 ± 1560	22152 ± 760	35502 ± 345
1951-1960	24458 ± 272	34216 ± 387	41574 ± 359	50883 ± 475	62976 ± 795	19509 ± 386	36049 ± 238
1961-1970	25772 ± 308	36577 ± 311	45266 ± 271	54614 ± 382	69193 ± 898	23020 ± 429	40704 ± 174
1971-1975	26767 ± 308	37261 ± 384	46223 ± 330	55109 ± 456	69984 ± 1742	27367 ± 428	40084 ± 230
1976-1980	27586 ± 632	38568 ± 715	47556 ± 747	58246 ± 750	69082 ± 1171	31343 ± 1130	44227 ± 553
1981-1985	32657 ± 451	41195 ± 367	51339 ± 384	64003 ± 522	74121 ± 1170	37925 ± 958	48148 ± 241
1986-1992	35487 ± 449	46510 ± 358	56527 ± 394	70429 ± 480	81282 ± 972	34833 ± 1235	52798 ± 248
1986-1990	34507 ± 535	44618 ± 432	54277 ± 401	66912 ± 532	77451 ± 947	32488 ± 1100	50338 ± 271
Totalt	26389 ± 140	37261 ± 152	46464 ± 153	57812 ± 212	71101 ± 508	24418 ± 242	40771 ± 89

15 Forts

	1 rum och kök	2 rum och kök	3 rum och kök	4 rum och kök	5+rum och kök	Övriga	Totalt
1994							
Färdigställandeår							
-1940	27461 ± 319	38930 ± 404	51031 ± 504	62990 ± 691	79217 ± 1254	24968 ± 713	41759 ± 240
1941-1950	26599 ± 409	35438 ± 472	44893 ± 652	55378 ± 919	64569 ± 1476	22966 ± 774	37252 ± 360
1951-1960	25678 ± 284	35920 ± 361	43308 ± 356	53046 ± 549	66862 ± 766	20669 ± 371	37799 ± 237
1961-1970	26675 ± 310	37759 ± 314	46818 ± 270	56756 ± 380	71823 ± 905	24153 ± 419	42194 ± 177
1971-1975	27469 ± 292	38213 ± 420	47277 ± 335	56767 ± 471	70598 ± 1331	28336 ± 400	41136 ± 243
1976-1980	28764 ± 705	40142 ± 812	49302 ± 757	60513 ± 743	71310 ± 1195	32044 ± 1046	45852 ± 582
1981-1985	33618 ± 478	42779 ± 372	53207 ± 370	66001 ± 508	76811 ± 1103	39229 ± 1036	49772 ± 244
1986-1993	37656 ± 470	47954 ± 348	58047 ± 404	71904 ± 432	84063 ± 874	36952 ± 1239	54336 ± 246
1986-1990	35818 ± 515	45992 ± 443	55773 ± 367	68297 ± 503	79326 ± 983	34941 ± 801	51951 ± 272
Totalt	27648 ± 149	38815 ± 151	48226 ± 153	59950 ± 218	74241 ± 467	25677 ± 246	42455 ± 90
1995							
Färdigställandeår							
-1940	28712 ± 346	40128 ± 441	52553 ± 508	64971 ± 680	82307 ± 1289	25744 ± 745	43197 ± 257
1941-1950	27839 ± 410	36494 ± 499	45911 ± 677	57333 ± 859	67359 ± 1434	24407 ± 939	38489 ± 373
1951-1960	26585 ± 298	36997 ± 362	44962 ± 383	54970 ± 564	68611 ± 826	21167 ± 388	39062 ± 248
1961-1970	27363 ± 338	38717 ± 312	47995 ± 286	58322 ± 389	73115 ± 1007	24919 ± 458	43276 ± 183
1971-1975	28313 ± 318	39096 ± 401	48143 ± 357	57720 ± 479	70815 ± 1455	28827 ± 412	41929 ± 244
1976-1980	29976 ± 785	40699 ± 802	50141 ± 810	62239 ± 735	72699 ± 1166	32213 ± 1016	46622 ± 591
1981-1985	34482 ± 472	43965 ± 404	54527 ± 395	67502 ± 499	79005 ± 1146	39409 ± 1021	50966 ± 259
1986-1990	36121 ± 556	46618 ± 447	56948 ± 397	70009 ± 523	80550 ± 906	35875 ± 861	53014 ± 282
1991-1994	40627 ± 678	50525 ± 451	61714 ± 648	76097 ± 686	89550 ± 1293	39103 ± 1373	57263 ± 377
Totalt	28667 ± 158	39875 ± 154	49535 ± 159	61598 ± 217	76404 ± 491	26597 ± 257	43680 ± 93
1996							
Färdigställandeår							
-1940	30173 ± 361	42713 ± 1063	54327 ± 519	67848 ± 673	85542 ± 1344	27172 ± 783	45366 ± 443
1941-1950	28910 ± 413	37820 ± 507	47436 ± 696	59061 ± 904	69896 ± 1442	25797 ± 912	39953 ± 381
1951-1960	27717 ± 328	38614 ± 384	46855 ± 411	56309 ± 798	71085 ± 852	22179 ± 403	40686 ± 259
1961-1970	28471 ± 347	40326 ± 305	49961 ± 436	59921 ± 436	76227 ± 962	26200 ± 495	44985 ± 227
1971-1975	29386 ± 332	40846 ± 382	49940 ± 335	59352 ± 432	74791 ± 1011	29756 ± 407	43527 ± 239
1976-1980	30537 ± 726	41718 ± 848	52141 ± 819	64378 ± 794	75508 ± 1185	33385 ± 1048	48138 ± 624
1981-1985	35687 ± 517	45345 ± 404	56628 ± 392	69475 ± 534	81075 ± 1124	40857 ± 1047	52674 ± 264
1986-1990	37279 ± 608	48202 ± 488	58641 ± 418	72195 ± 539	82836 ± 1003	36235 ± 980	54672 ± 307
1991-1995	41725 ± 649	52442 ± 467	63927 ± 627	78495 ± 914	91551 ± 1812	39268 ± 1197	58775 ± 379
Totalt	29897 ± 164	41620 ± 222	51426 ± 193	63495 ± 258	79197 ± 490	27865 ± 262	45419 ± 116

15 Forts

	1 rum och kök	2 rum och kök	3 rum och kök	4 rum och kök	5+rum och kök	Övriga	Totalt
1997							
Färdigställandeår							
-1940	31611 ± 394	43359 ± 447	56231 ± 533	69637 ± 803	88064 ± 1457	29065 ± 823	46764 ± 271
1941-1950	29996 ± 448	39675 ± 560	49413 ± 801	61209 ± 963	71762 ± 1549	27020 ± 983	41667 ± 416
1951-1960	28815 ± 360	39738 ± 398	48118 ± 461	59530 ± 705	73617 ± 872	23085 ± 390	42047 ± 285
1961-1970	29171 ± 360	41313 ± 330	51022 ± 297	61496 ± 479	78701 ± 1010	26808 ± 502	46029 ± 199
1971-1975	30108 ± 419	41660 ± 402	50590 ± 400	61398 ± 493	76801 ± 1037	30409 ± 412	44354 ± 263
1976-1980	31293 ± 805	43666 ± 835	53399 ± 785	65583 ± 812	76997 ± 1264	34683 ± 1126	49760 ± 613
1981-1985	36632 ± 574	46600 ± 391	58039 ± 420	71507 ± 569	80875 ± 1487	42168 ± 1112	54165 ± 262
1986-1990	38258 ± 624	48936 ± 470	59886 ± 435	73338 ± 573	85422 ± 962	37604 ± 1023	55766 ± 309
1991-1996	42104 ± 621	53579 ± 494	64831 ± 653	78490 ± 965	93472 ± 1671	39276 ± 1142	59509 ± 383
Totalt	30928 ± 177	42734 ± 162	52705 ± 173	65339 ± 255	81497 ± 510	28924 ± 265	46684 ± 101
1998							
Färdigställandeår							
-1940	32075 ± 405	43867 ± 453	56845 ± 538	70004 ± 823	88480 ± 1362	29790 ± 875	47225 ± 277
1941-1950	30240 ± 458	39742 ± 578	49834 ± 809	61855 ± 952	73690 ± 1899	27301 ± 994	41887 ± 425
1951-1960	29025 ± 354	39977 ± 414	48757 ± 432	60371 ± 651	73986 ± 895	23408 ± 394	42502 ± 292
1961-1970	29374 ± 375	41715 ± 324	51470 ± 311	62014 ± 475	78946 ± 1018	27222 ± 496	46491 ± 202
1971-1980	30947 ± 321	42382 ± 354	51520 ± 406	62877 ± 439	77132 ± 814	30916 ± 450	45848 ± 225
1981-1985	36614 ± 545	46550 ± 418	58144 ± 435	71772 ± 562	82026 ± 1474	42174 ± 1146	54239 ± 273
1986-1990	38077 ± 653	48823 ± 467	59820 ± 443	73698 ± 593	86035 ± 997	37615 ± 944	55635 ± 309
1991-1997	42243 ± 661	53444 ± 495	63902 ± 682	79325 ± 899	93436 ± 1508	39046 ± 1029	58767 ± 384
1991-1995	42991 ± 752	53263 ± 522	63544 ± 711	78952 ± 950	92619 ± 1539	40354 ± 1351	59560 ± 404
Totalt	31276 ± 181	42961 ± 164	53047 ± 178	65769 ± 250	81921 ± 504	29358 ± 270	46973 ± 103
1999							
Färdigställandeår							
- 1940	32585 ± 792	44158 ± 878	57247 ± 1038	70816 ± 1706	89920 ± 2725	30043 ± 1734	47583 ± 548
1941 - 1950	30767 ± 931	40088 ± 1111	50286 ± 1576	62821 ± 1998	76224 ± 4074	28000 ± 1933	42370 ± 831
1951 - 1960	29284 ± 733	40036 ± 854	49089 ± 894	60158 ± 1392	74806 ± 1855	23561 ± 775	42597 ± 595
1961 - 1970	29670 ± 766	41829 ± 664	51610 ± 669	62424 ± 894	78947 ± 1970	27537 ± 982	46637 ± 412
1971 - 1980	31042 ± 638	42461 ± 687	51973 ± 700	63311 ± 863	76779 ± 2884	31672 ± 781	46278 ± 426
1981 - 1985	37034 ± 1089	46772 ± 901	58150 ± 904	71718 ± 1172	81036 ± 3490	41639 ± 2375	54353 ± 566
1986 - 1990	38286 ± 1294	48930 ± 1010	60170 ± 855	73620 ± 1234	85778 ± 2079	38696 ± 2465	55859 ± 632
1991 - 1995	42613 ± 1394	53166 ± 1164	63921 ± 1298	78930 ± 1833	91870 ± 3554	40289 ± 2627	59707 ± 809
1991 -	42169 ± 1192	53461 ± 1090	64422 ± 1235	79539 ± 1729	92795 ± 3460	39277 ± 1792	58816 ± 750
Totalt	31613 ± 360	43138 ± 329	53400 ± 354	66125 ± 496	82378 ± 1043	29848 ± 524	47262 ± 205

15 Forts

	1 rum och kök	2 rum och kök	3 rum och kök	4 rum och kök	5+rum och kök	Övriga	Totalt
2000							
Färdigställandeår							
- 1940	33373 ± 868	45081 ± 891	58006 ± 1058	71814 ± 1782	90870 ± 2961	30002 ± 1579	48548 ± 570
1941 - 1950	31384 ± 885	40204 ± 1072	50921 ± 1567	62153 ± 2624	76857 ± 4103	28590 ± 2014	42758 ± 832
1951 - 1960	29447 ± 759	40747 ± 848	49681 ± 879	60686 ± 1476	75551 ± 1970	23769 ± 786	43162 ± 595
1961 - 1970	29706 ± 812	42101 ± 686	52169 ± 651	62804 ± 917	79236 ± 1901	28117 ± 983	47030 ± 424
1971 - 1980	31071 ± 666	42891 ± 708	52340 ± 819	63598 ± 865	77815 ± 1629	32136 ± 829	46671 ± 462
1981 - 1985	37078 ± 1330	47368 ± 903	58711 ± 889	72180 ± 1136	83409 ± 2132	41714 ± 2505	54927 ± 572
1986 - 1990	38531 ± 1262	49122 ± 1085	60047 ± 913	73800 ± 1156	86933 ± 2228	38544 ± 2512	56045 ± 679
1991 - 1995	43114 ± 1478	53083 ± 1140	64580 ± 1365	79216 ± 1867	94102 ± 3515	41613 ± 3150	60076 ± 844
1991 -	42712 ± 1229	53353 ± 1046	65168 ± 1277	80008 ± 1741	94900 ± 3334	38678 ± 2151	59081 ± 779
Totalt	31981 ± 386	43582 ± 331	53951 ± 359	66539 ± 522	83365 ± 1053	30127 ± 538	47774 ± 212

Värdet till höger om ± anger ett 68 %-konfidensintervall omkring skattningen för åren 1991-1998 och ett 95 %-konfidensintervall för 1999-2000.

16. Genomsnittlig årshyra per m² bostadsyta samt konfidensintervall efter färdigställandeår och lägenhetstyp för hyreslägenheter åren 1991-2000. Kr

Average annual rent per square metre of floor space, with standard error, by year of completion and size of dwelling (rented dwellings) in 1991-2000. SEK

	1 rum och kök	2 rum och kök	3 rum och kök	4 rum och kök	5+rum och kök	Övriga	Totalt
1991							
Färdigställandeår							
-1940	561 ± 6	526 ± 5	498 ± 5	487 ± 7	436 ± 6	565 ± 7	524 ± 3
1941-1950	532 ± 6	523 ± 5	504 ± 5	460 ± 9	449 ± 17	545 ± 5	517 ± 3
1951-1960	514 ± 6	504 ± 5	500 ± 4	485 ± 3	477 ± 3	547 ± 8	507 ± 3
1961-1970	518 ± 3	505 ± 4	498 ± 3	495 ± 3	488 ± 4	542 ± 4	505 ± 2
1971-1975	533 ± 4	519 ± 4	507 ± 3	504 ± 4	494 ± 5	580 ± 5	521 ± 2
1976-1980	560 ± 6	542 ± 4	529 ± 4	519 ± 4	521 ± 4	567 ± 6	537 ± 2
1981-1985	623 ± 7	586 ± 4	570 ± 4	559 ± 4	536 ± 6	653 ± 8	581 ± 2
1986-1990	678 ± 9	631 ± 4	614 ± 5	602 ± 5	572 ± 7	695 ± 26	625 ± 3
Totalt	542 ± 2	527 ± 2	512 ± 2	506 ± 2	479 ± 2	560 ± 3	524 ± 1
1992							
Färdigställandeår							
-1940	613 ± 7	572 ± 6	545 ± 6	527 ± 6	480 ± 7	618 ± 8	571 ± 3
1941-1950	586 ± 7	569 ± 6	548 ± 6	502 ± 10	492 ± 17	601 ± 7	564 ± 3
1951-1960	566 ± 6	544 ± 6	541 ± 4	531 ± 5	518 ± 3	589 ± 6	549 ± 3
1961-1970	560 ± 6	541 ± 4	536 ± 4	535 ± 4	527 ± 4	584 ± 4	544 ± 2
1971-1975	575 ± 4	557 ± 4	544 ± 4	546 ± 4	529 ± 6	622 ± 6	560 ± 2
1976-1980	599 ± 6	578 ± 4	567 ± 4	555 ± 4	556 ± 5	604 ± 7	574 ± 2
1981-1985	667 ± 8	627 ± 4	610 ± 4	600 ± 4	580 ± 6	700 ± 9	622 ± 2
1986-1991	727 ± 7	677 ± 4	663 ± 5	651 ± 5	635 ± 6	755 ± 28	673 ± 3
1986-1990	709 ± 7	668 ± 5	653 ± 5	641 ± 5	619 ± 6	732 ± 25	662 ± 3
Totalt	591 ± 3	571 ± 2	555 ± 2	551 ± 2	524 ± 3	606 ± 3	568 ± 1
1993							
Färdigställandeår							
-1940	653 ± 7	616 ± 5	596 ± 5	557 ± 5	493 ± 7	668 ± 8	613 ± 3
1941-1950	641 ± 7	608 ± 8	590 ± 7	550 ± 8	488 ± 11	667 ± 14	607 ± 4
1951-1960	616 ± 5	599 ± 6	572 ± 4	562 ± 4	551 ± 5	641 ± 6	593 ± 3
1961-1970	619 ± 7	591 ± 3	578 ± 3	570 ± 3	566 ± 4	643 ± 5	590 ± 2
1971-1975	628 ± 5	594 ± 5	593 ± 4	587 ± 4	590 ± 13	668 ± 6	605 ± 2
1976-1980	658 ± 14	621 ± 9	595 ± 9	596 ± 6	585 ± 7	671 ± 12	614 ± 5
1981-1985	725 ± 7	664 ± 5	651 ± 4	650 ± 4	619 ± 8	763 ± 10	664 ± 2
1986-1992	780 ± 7	731 ± 5	701 ± 4	693 ± 4	670 ± 7	835 ± 24	722 ± 3
1986-1990	751 ± 8	717 ± 5	681 ± 4	672 ± 5	650 ± 7	788 ± 12	703 ± 3
Totalt	643 ± 3	618 ± 2	598 ± 2	591 ± 2	554 ± 3	668 ± 3	614 ± 1

16 Forts

	1 rum och kök	2 rum och kök	3 rum och kök	4 rum och kök	5+rum och kök	Övriga	Totalt
1994							
Färdigställandeår							
-1940	685 ± 7	653 ± 5	620 ± 5	576 ± 5	520 ± 7	703 ±10	644 ± 3
1941-1950	677 ± 8	636 ± 8	619 ± 7	577 ± 7	526 ± 12	689 ±13	636 ± 5
1951-1960	643 ± 6	628 ± 6	597 ± 4	582 ± 6	578 ± 4	689 ± 7	621 ± 3
1961-1970	637 ± 6	612 ± 4	596 ± 3	590 ± 3	587 ± 3	676 ± 6	610 ± 2
1971-1975	648 ± 5	608 ± 6	607 ± 4	605 ± 4	598 ± 10	688 ± 5	621 ± 3
1976-1980	687 ± 16	644 ± 10	618 ± 9	618 ± 7	605 ± 7	703 ±12	637 ± 5
1981-1985	745 ± 8	688 ± 5	674 ± 4	670 ± 4	645 ± 6	784 ± 8	687 ± 2
1986-1993	820 ± 8	755 ± 5	719 ± 4	708 ± 4	689 ± 7	893 ±32	746 ± 3
1986-1990	775 ± 7	738 ± 6	700 ± 4	685 ± 5	658 ± 7	826 ±13	722 ± 3
Totalt	672 ± 3	645 ± 2	619 ± 2	611 ± 2	579 ± 3	703 ± 4	640 ± 1
1995							
Färdigställandeår							
-1940	715 ± 7	673 ± 6	636 ± 5	595 ± 5	540 ± 7	733 ±12	666 ± 3
1941-1950	711 ± 8	656 ± 8	635 ± 7	598 ± 7	553 ± 12	723 ±17	658 ± 5
1951-1960	665 ± 6	646 ± 6	618 ± 4	601 ± 6	594 ± 4	705 ± 8	640 ± 3
1961-1970	654 ± 7	626 ± 4	610 ± 3	606 ± 3	599 ± 5	696 ± 7	625 ± 2
1971-1975	663 ± 5	622 ± 5	619 ± 4	615 ± 4	599 ± 11	699 ± 6	634 ± 3
1976-1980	706 ± 17	654 ± 8	628 ± 10	636 ± 6	615 ± 8	724 ±12	650 ± 5
1981-1985	763 ± 8	707 ± 5	690 ± 4	685 ± 4	661 ± 6	796 ± 8	704 ± 3
1986-1990	778 ± 8	748 ± 6	715 ± 4	701 ± 5	667 ± 7	829 ±15	734 ± 3
1991-1994	896 ± 14	782 ± 7	755 ± 7	744 ± 6	727 ± 10	960 ±39	787 ± 5
Totalt	696 ± 3	663 ± 2	636 ± 2	628 ± 2	596 ± 3	727 ± 4	658 ± 1
1996							
Färdigställandeår							
-1940	752 ± 7	721 ± 19	659 ± 5	620 ± 5	564 ± 7	782 ±14	704 ± 7
1941-1950	741 ± 8	681 ± 8	655 ± 8	615 ± 7	571 ± 11	773 ±20	682 ± 5
1951-1960	690 ± 7	673 ± 6	644 ± 5	614 ± 10	617 ± 5	742 ± 9	666 ± 3
1961-1970	677 ± 7	650 ± 4	635 ± 5	623 ± 4	623 ± 4	729 ± 7	649 ± 2
1971-1975	682 ± 6	650 ± 5	642 ± 4	632 ± 4	633 ± 7	724 ± 5	658 ± 2
1976-1980	721 ± 16	671 ± 10	652 ± 9	657 ± 7	637 ± 8	750 ±13	671 ± 5
1981-1985	788 ± 9	730 ± 5	717 ± 4	705 ± 4	683 ± 6	827 ± 8	728 ± 3
1986-1990	805 ± 8	774 ± 7	738 ± 4	723 ± 5	687 ± 8	833 ±17	757 ± 3
1991-1995	928 ± 14	812 ± 7	782 ± 7	768 ± 9	743 ± 15	977 ±29	816 ± 5
Totalt	725 ± 3	692 ± 4	660 ± 2	647 ± 2	619 ± 3	763 ± 5	685 ± 2

16 Forts

	1 rum och kök	2 rum och kök	3 rum och kök	4 rum och kök	5+rum och kök	Övriga	Totalt
1997							
Färdigställandeår							
-1940	790 ± 8	732 ± 6	683 ± 5	635 ± 6	580 ± 8	842 ±18	727 ± 3
1941-1950	766 ± 10	716 ± 10	679 ± 9	635 ± 8	590 ± 12	819 ±24	713 ± 6
1951-1960	714 ± 8	693 ± 7	662 ± 6	649 ± 7	637 ± 5	778 ± 9	689 ± 3
1961-1970	694 ± 7	665 ± 4	649 ± 3	641 ± 4	644 ± 4	746 ± 7	664 ± 2
1971-1975	699 ± 9	664 ± 6	650 ± 5	653 ± 4	651 ± 7	740 ± 6	671 ± 3
1976-1980	740 ± 18	698 ± 10	671 ± 9	670 ± 8	652 ± 8	769 ±14	691 ± 5
1981-1985	809 ± 10	748 ± 5	735 ± 4	726 ± 4	678 ± 13	858 ± 9	746 ± 3
1986-1990	830 ± 7	787 ± 7	752 ± 5	734 ± 5	711 ± 7	862 ±17	772 ± 3
1991-1996	938 ± 13	834 ± 8	797 ± 7	771 ± 9	761 ± 15	1016 ±26	836 ± 5
Totalt	749 ± 4	711 ± 2	677 ± 2	666 ± 2	638 ± 3	798 ± 5	705 ± 1
1998							
Färdigställandeår							
-1940	803 ± 9	743 ± 6	690 ± 5	639 ± 6	590 ± 7	851 ±18	737 ± 4
1941-1950	773 ± 10	717 ± 10	686 ± 9	642 ± 8	604 ± 14	828 ±25	717 ± 6
1951-1960	720 ± 8	697 ± 7	670 ± 5	657 ± 5	640 ± 5	792 ± 9	695 ± 3
1961-1970	700 ± 8	672 ± 4	654 ± 3	646 ± 4	647 ± 4	753 ± 7	671 ± 2
1971-1980	719 ± 6	676 ± 5	658 ± 5	660 ± 4	653 ± 6	751 ± 6	680 ± 2
1981-1985	810 ± 9	748 ± 6	736 ± 5	728 ± 4	691 ± 13	862 ± 8	748 ± 3
1986-1990	828 ± 8	784 ± 7	750 ± 5	738 ± 5	716 ± 7	876 ±18	771 ± 3
1991-1997	957 ± 12	833 ± 8	786 ± 8	785 ± 9	766 ± 11	1027 ±22	841 ± 5
1991-1995	935 ± 12	824 ± 8	777 ± 8	774 ± 9	759 ± 12	976 ±30	819 ± 5
Totalt	759 ± 4	715 ± 2	681 ± 2	671 ± 2	644 ± 3	810 ± 5	711 ± 1
1999							
Färdigställandeår							
- 1940	815 ± 18	745 ± 13	695 ± 11	645 ± 13	598 ± 14	854 ± 34	743 ± 7
1941 - 1950	785 ± 21	724 ± 20	690 ± 18	650 ± 16	624 ± 27	855 ± 58	725 ± 12
1951 - 1960	726 ± 16	698 ± 14	674 ± 11	655 ± 12	648 ± 11	797 ± 18	698 ± 7
1961 - 1970	707 ± 16	675 ± 9	656 ± 8	651 ± 7	650 ± 10	763 ± 15	675 ± 5
1971 - 1980	724 ± 13	679 ± 9	665 ± 8	664 ± 8	656 ± 12	760 ± 13	685 ± 5
1981 - 1985	821 ± 19	752 ± 14	737 ± 10	727 ± 10	685 ± 31	853 ± 26	749 ± 7
1986 - 1990	833 ± 17	785 ± 14	755 ± 11	735 ± 12	717 ± 15	886 ± 44	773 ± 8
1991 - 1995	931 ± 26	823 ± 19	783 ± 16	772 ± 18	752 ± 24	984 ± 62	819 ± 11
1991 -	962 ± 25	835 ± 18	794 ± 15	786 ± 17	760 ± 23	1069 ± 45	851 ± 11
Totalt	768 ± 8	719 ± 5	685 ± 4	675 ± 4	650 ± 6	824 ± 11	716 ± 3

16 Forts

	1 rum och kök		2 rum och kök		3 rum och kök		4 rum och kök		5+rum och kök		Övriga		Totalt	
2000														
Färdigställandeår														
- 1940	837±	20	759±	13	704±	11	654±	14	603±	15	880±	37	756±	8
1941 - 1950	801±	20	726±	19	700±	16	656±	16	632±	28	878±	65	731±	12
1951 - 1960	732±	17	712±	15	682±	11	661±	14	652±	11	805±	18	708±	8
1961 - 1970	710±	17	680±	10	663±	8	655±	8	655±	10	777±	16	681±	5
1971 - 1980	723±	13	686±	10	669±	10	667±	8	657±	11	765±	13	689±	5
1981 - 1985	817±	26	759±	13	745±	10	732±	10	708±	12	856±	28	756±	7
1986 - 1990	836±	17	789±	15	754±	11	739±	12	718±	30	882±	45	775±	8
1991 - 1995	940±	27	818±	18	792±	16	774±	19	764±	23	993±	57	823±	11
1991 -	966±	26	834±	17	805±	15	790±	18	773±	23	1047±	41	852±	10
Totalt	777±	9	726±	5	693±	4	680±	5	656±	6	833±	11	724±	3

Värdet till höger om ± anger ett 68 %-konfidensintervall omkring skattningen för åren 1991-1998 och ett 95 %-konfidensintervall för 1999-2000.

17. Förändring i hyra per lägenhet mellan januari undersökningsåret och januari året efter undersökningsåret efter färdigställandeår och lägenhetstyp för hyreslägenheter. Procent

Change in rent per dwelling between January the year of the survey and January the year after the survey by year of completion and size of dwelling (rented dwellings). Per cent

	1 rum och kök	2 rum och kök	3 rum och kök	4 rum och kök	5+rum och kök	Övriga	Totalt
1991							
Färdigställandeår							
-1940	28,8	27,7	27,2	28,0	28,7	29,2	28,0
1941-1950	29,4	28,9	29,4	28,1	30,2	28,5	29,0
1951-1960	30,2	30,2	31,0	30,2	30,6	30,4	30,5
1961-1970	29,8	30,6	30,8	30,4	31,3	30,6	30,6
1971-1975	28,5	29,1	29,8	29,9	29,3	31,2	29,6
1976-1980	24,9	27,2	27,4	28,3	29,0	28,8	27,4
1981-1985	26,0	26,3	26,9	27,5	27,6	28,0	26,7
1986-1990	20,3	20,4	21,2	21,4	23,2	17,8	20,8
Totalt	28,9	28,5	29,3	28,8	29,5	29,9	29,0
1992							
Färdigställandeår							
-1940	6,9	6,7	6,8	6,5	7,5	6,5	6,8
1941-1950	7,1	6,8	6,5	7,1	7,2	7,7	6,9
1951-1960	7,7	6,5	7,5	7,6	7,4	9,1	7,3
1961-1970	7,3	6,9	7,1	6,4	6,9	6,8	7,0
1971-1975	7,1	6,7	6,8	6,5	7,1	7,3	6,8
1976-1980	6,5	6,7	6,8	6,3	6,3	6,4	6,6
1981-1985	6,6	7,2	7,0	7,0	6,7	6,8	7,0
1986-1991	4,9	5,7	5,6	5,3	5,7	4,6	5,5
1986-1990	5,2	6,0	6,0	5,8	6,0	5,2	5,9
Totalt	7,1	6,6	6,9	6,6	7,0	7,4	6,8
1993							
Färdigställandeår							
-1940	5,0	4,9	4,7	4,9	4,6	4,7	4,9
1941-1950	5,1	4,7	5,0	4,2	5,1	7,6	5,0
1951-1960	5,5	4,8	4,8	4,8	4,8	6,0	5,0
1961-1970	4,1	4,5	4,1	4,3	4,2	5,1	4,3
1971-1975	4,1	4,0	3,7	3,1	3,0	3,8	3,8
1976-1980	5,2	4,7	4,2	4,3	4,9	5,0	4,6
1981-1985	4,2	4,6	4,4	4,5	4,4	4,1	4,5
1986-1992	3,1	3,0	2,5	2,7	2,8	2,8	2,8
1986-1990	3,6	3,6	3,5	3,5	3,6	4,0	3,6
Totalt	4,7	4,4	4,2	4,1	4,3	5,0	4,4

17 Forts

	1 rum och kök	2 rum och kök	3 rum och kök	4 rum och kök	5+rum och kök	Övriga	Totalt
1994							
Färdigställandeår							
-1940	2,6	2,6	2,8	2,8	3,2	2,3	2,7
1941-1950	3,2	2,8	3,0	2,5	3,0	3,2	2,9
1951-1960	3,0	2,4	3,2	2,4	2,7	3,1	2,8
1961-1970	3,2	2,6	2,6	2,5	2,8	2,9	2,7
1971-1975	2,8	2,8	2,3	2,0	1,8	1,9	2,4
1976-1980	3,0	2,7	2,1	2,6	2,0	2,0	2,4
1981-1985	2,6	2,7	2,7	2,6	2,3	2,3	2,7
1986-1993	1,6	2,0	1,8	1,8	1,9	2,2	1,9
1986-1990	1,8	2,3	2,4	2,1	2,4	3,4	2,3
Totalt	2,8	2,5	2,6	2,4	2,7	2,6	2,6
1995							
Färdigställandeår							
-1940	3,7	3,4	3,3	4,0	3,2	3,6	3,5
1941-1950	3,6	3,2	3,1	2,9	3,2	3,5	3,2
1951-1960	4,0	3,6	3,9	3,5	3,8	4,3	3,8
1961-1970	3,5	3,4	3,1	3,0	3,2	3,7	3,3
1971-1975	3,4	3,1	2,8	3,2	3,3	3,1	3,0
1976-1980	2,9	3,4	3,3	2,8	3,0	3,3	3,2
1981-1985	3,9	2,8	3,5	3,3	3,6	3,8	3,2
1986-1990	3,4	3,0	2,6	2,6	3,1	3,6	2,9
1991-1994	2,4	2,8	2,3	2,5	2,8	3,9	2,7
Totalt	3,6	3,3	3,1	3,2	3,3	3,7	3,3
1996							
Färdigställandeår							
-1940	3,6	3,5	3,5	3,1	3,1	3,8	3,5
1941-1950	3,1	3,1	3,3	3,1	3,3	3,6	3,2
1951-1960	3,4	3,2	3,4	2,9	3,5	4,0	3,3
1961-1970	2,8	2,8	2,9	3,0	3,0	3,2	2,9
1971-1975	3,1	2,6	2,8	2,6	2,7	3,1	2,8
1976-1980	2,1	3,3	2,6	2,7	3,0	3,1	2,9
1981-1985	2,9	2,7	2,9	3,0	2,9	3,5	2,8
1986-1990	2,6	2,3	2,5	2,4	2,5	2,6	2,4
1991-1995	2,5	1,7	2,1	2,1	2,3	2,6	2,0
Totalt	3,2	2,9	3,0	2,8	3,0	3,4	3,0

17 Forts

	1 rum och kök	2 rum och kök	3 rum och kök	4 rum och kök	5+rum och kök	Övriga	Totalt
1997							
Färdigställandeår							
-1940	1,0	0,8	0,9	0,9	1,2	1,4	1,0
1941-1950	0,8	0,7	0,8	0,7	1,0	0,5	0,7
1951-1960	2,2	1,2	1,1	1,2	1,1	1,2	1,3
1961-1970	0,8	1,0	1,0	0,7	0,8	0,9	0,9
1971-1975	1,1	1,0	1,0	1,1	0,9	0,9	1,0
1976-1980	1,2	0,9	0,2	0,9	1,2	0,8	0,7
1981-1985	0,4	0,8	0,6	0,6	-0,4	0,3	0,6
1986-1990	0,5	0,1	0,6	0,6	0,7	-0,1	0,3
1991-1996	0,4	0,2	-0,3	0,1	-0,4	0,2	0,1
Totalt	1,1	0,9	0,8	0,8	0,8	0,9	0,9
1998							
Färdigställandeår							
-1940	0,3	0,2	0,3	0,7	1,0	0,3	0,3
1941-1950	0,4	0,2	0,4	0,2	0,8	1,0	0,3
1951-1960	0,1	0,7	0,2	0,3	0,3	0,4	0,4
1961-1970	0,1	0,0	0,2	0,2	-0,1	0,5	0,2
1971-1980	0,3	-0,1	0,5	0,3	0,4	0,3	0,2
1981-1985	0,1	0,1	0,2	0,2	0,0	0,4	0,1
1986-1990	0,0	0,2	0,0	0,1	0,5	-0,2	0,1
1991-1997	0,0	-0,1	0,0	-0,1	0,2	0,2	0,0
1991-1995	-0,1	-0,1	0,0	-0,1	0,2	0,0	-0,1
Totalt	0,2	0,2	0,3	0,3	0,4	0,4	0,2
1999							
Färdigställandeår							
- 1940	1,0	0,6	0,6	0,8	0,7	0,8	0,7
1941 - 1950	0,7	1,2	0,6	0,5	0,5	1,4	0,9
1951 - 1960	1,0	0,4	0,5	0,4	0,4	0,3	0,5
1961 - 1970	1,0	-0,2	0,2	0,1	0,3	0,6	0,2
1971 - 1980	0,1	0,3	0,1	-0,1	-0,6	-0,3	0,1
1981 - 1985	0,1	0,3	0,3	0,3	0,3	0,3	0,3
1986 - 1990	0,1	0,2	0,2	0,2	0,2	0,0	0,2
1991 - 1995	0,4	-0,3	1,6	0,1	0,1	0,4	0,5
1991 -	0,4	-0,3	1,5	0,1	0,1	-0,1	0,4
Totalt	0,8	0,3	0,4	0,2	0,3	0,3	0,4

17 Forts

	1 rum och kök	2 rum och kök	3 rum och kök	4 rum och kök	5+rum och kök	Övriga	Totalt
2000							
Färdigställandeår							
- 1940	2,9	2,1	1,6	2,0	2,5	3,8	2,3
1941 - 1950	1,8	2,0	1,5	1,2	1,2	1,8	1,8
1951 - 1960	1,9	1,6	1,9	1,5	1,7	1,9	1,7
1961 - 1970	1,5	1,4	0,9	1,0	1,3	1,6	1,2
1971 - 1980	1,0	1,6	1,3	1,1	1,2	2,5	1,5
1981 - 1985	1,3	1,1	1,1	1,3	1,2	1,8	1,2
1986 - 1990	1,0	1,1	0,9	1,3	1,5	1,1	1,1
1991 - 1995	1,0	0,8	1,0	1,1	1,2	1,2	1,0
1991 -	0,9	0,8	1,1	1,1	1,2	1,2	1,0
Totalt	1,9	1,6	1,3	1,3	1,6	2,1	1,5

18. Genomsnittlig hyra per lägenhet i januari samt konfidensintervall efter färdigställandeår och lägenhetstyp för hyreslägenheter. Uppgifter för undersökningsåren 1991-2000. Kr

Average rent per dwelling in January, with standard error, by year of completion and size of dwelling (rented dwellings). Figures from the surveys of 1991-2000. SEK

	1 rum och kök	2 rum och kök	3 rum och kök	4 rum och kök	5+rum och kök	Övriga	Totalt
Januari 1992							
Färdigställandeår							
-1940	1987 ± 27	2768 ± 35	3633 ± 42	4667 ± 60	6325 ± 130	1526 ± 33	2999 ± 22
1941-1950	1828 ± 25	2578 ± 28	3263 ± 41	3887 ± 67	4816 ± 85	1389 ± 30	2656 ± 23
1951-1960	1818 ± 26	2569 ± 31	3216 ± 34	3917 ± 34	4994 ± 54	1504 ± 48	2732 ± 19
1961-1970	1914 ± 21	2772 ± 34	3483 ± 31	4283 ± 39	5208 ± 34	1803 ± 34	3103 ± 20
1971-1975	2037 ± 21	2881 ± 27	3499 ± 25	4206 ± 43	5261 ± 75	2049 ± 40	3048 ± 17
1976-1980	2156 ± 27	3041 ± 30	3765 ± 32	4525 ± 41	5477 ± 65	2302 ± 43	3449 ± 18
1981-1985	2454 ± 31	3251 ± 28	4083 ± 39	4907 ± 43	5704 ± 87	2893 ± 93	3765 ± 20
1986-1990	2723 ± 44	3497 ± 30	4309 ± 51	5304 ± 67	6160 ± 97	2678 ± 114	4002 ± 25
Totalt	1966 ± 12	2807 ± 13	3530 ± 15	4395 ± 19	5558 ± 43	1766 ± 18	3065 ± 9
Januari 1993							
Färdigställandeår							
-1940	2157 ± 32	2986 ± 39	3911 ± 45	5040 ± 67	6839 ± 141	1663 ± 36	3234 ± 25
1941-1950	1989 ± 30	2784 ± 32	3535 ± 47	4219 ± 66	5235 ± 77	1527 ± 48	2877 ± 26
1951-1960	1979 ± 28	2750 ± 36	3477 ± 36	4251 ± 49	5405 ± 61	1628 ± 49	2951 ± 22
1961-1970	2037 ± 22	2945 ± 36	3729 ± 34	4577 ± 46	5583 ± 40	1942 ± 40	3322 ± 22
1971-1975	2194 ± 23	3076 ± 31	3757 ± 29	4549 ± 77	5558 ± 86	2198 ± 43	3280 ± 22
1976-1980	2282 ± 29	3240 ± 33	4026 ± 35	4811 ± 45	5818 ± 74	2460 ± 47	3678 ± 20
1981-1985	2627 ± 34	3478 ± 29	4359 ± 41	5240 ± 45	6099 ± 95	3095 ± 102	4025 ± 21
1986-1991	2908 ± 40	3783 ± 31	4656 ± 47	5758 ± 57	6765 ± 84	2887 ± 119	4338 ± 25
1986-1990	2845 ± 40	3697 ± 32	4583 ± 53	5623 ± 63	6652 ± 91	2773 ± 120	4239 ± 26
Totalt	2128 ± 13	3026 ± 14	3811 ± 16	4757 ± 21	6001 ± 47	1915 ± 20	3319 ± 10
Januari 1994							
Färdigställandeår							
-1940	2273 ± 27	3193 ± 35	4234 ± 44	5249 ± 54	6547 ± 105	2048 ± 58	3451 ± 21
1941-1950	2164 ± 32	2939 ± 40	3659 ± 55	4525 ± 90	5210 ± 129	1953 ± 69	3061 ± 30
1951-1960	2120 ± 24	2957 ± 34	3603 ± 31	4410 ± 39	5462 ± 70	1705 ± 34	3123 ± 21
1961-1970	2217 ± 26	3149 ± 26	3884 ± 23	4698 ± 32	5961 ± 79	1998 ± 37	3501 ± 15
1971-1975	2298 ± 26	3190 ± 30	3944 ± 27	4688 ± 39	5946 ± 132	2344 ± 34	3425 ± 19
1976-1980	2390 ± 56	3322 ± 65	4076 ± 69	5004 ± 65	5946 ± 99	2710 ± 95	3800 ± 49
1981-1985	2814 ± 40	3552 ± 31	4418 ± 32	5516 ± 43	6415 ± 94	3263 ± 84	4148 ± 20
1986-1992	3021 ± 37	3972 ± 30	4803 ± 34	5989 ± 42	6925 ± 84	2989 ± 107	4498 ± 21
1986-1990	2945 ± 44	3825 ± 37	4658 ± 35	5734 ± 44	6632 ± 82	2819 ± 92	4317 ± 23
Totalt	2278 ± 12	3209 ± 13	3991 ± 13	4968 ± 18	6125 ± 40	2117 ± 21	3509 ± 8

18 Forts

	1 rum och kök	2 rum och kök	3 rum och kök	4 rum och kök	5+rum och kök	Övriga	Totalt
Januari 1995							
Färdigställandeår							
-1940	2335 ± 28	3316 ± 35	4356 ± 43	5370 ± 59	6797 ± 105	2116 ± 60	3558 ± 21
1941-1950	2280 ± 35	3025 ± 41	3837 ± 57	4734 ± 79	5524 ± 128	1955 ± 66	3184 ± 31
1951-1960	2199 ± 24	3059 ± 30	3711 ± 31	4514 ± 48	5685 ± 66	1758 ± 31	3229 ± 20
1961-1970	2282 ± 27	3222 ± 26	3994 ± 23	4840 ± 33	6126 ± 77	2069 ± 36	3602 ± 15
1971-1975	2346 ± 25	3256 ± 35	4024 ± 28	4796 ± 36	5974 ± 108	2406 ± 34	3496 ± 20
1976-1980	2465 ± 59	3432 ± 69	4189 ± 65	5172 ± 64	6065 ± 100	2711 ± 87	3909 ± 49
1981-1985	2868 ± 40	3657 ± 31	4548 ± 32	5622 ± 42	6555 ± 91	3329 ± 83	4250 ± 21
1986-1993	3185 ± 38	4067 ± 29	4922 ± 35	6099 ± 37	7136 ± 71	3145 ± 103	4606 ± 21
1986-1990	3038 ± 42	3911 ± 36	4745 ± 30	5804 ± 43	6768 ± 81	2999 ± 71	4417 ± 23
Totalt	2360 ± 13	3308 ± 13	4111 ± 13	5103 ± 19	6332 ± 39	2187 ± 21	3619 ± 8
Januari 1996							
Färdigställandeår							
-1940	2463 ± 29	3437 ± 38	4510 ± 43	5580 ± 58	7051 ± 114	2225 ± 66	3709 ± 22
1941-1950	2397 ± 36	3132 ± 44	3930 ± 59	4904 ± 74	5761 ± 124	2120 ± 82	3306 ± 33
1951-1960	2292 ± 26	3171 ± 31	3874 ± 35	4719 ± 50	5910 ± 71	1846 ± 32	3361 ± 21
1961-1970	2344 ± 28	3324 ± 27	4109 ± 25	4991 ± 33	6295 ± 80	2144 ± 40	3710 ± 16
1971-1975	2432 ± 27	3347 ± 34	4116 ± 31	4948 ± 41	6081 ± 122	2474 ± 35	3588 ± 21
1976-1980	2555 ± 61	3495 ± 68	4307 ± 69	5320 ± 63	6228 ± 101	2769 ± 88	3999 ± 50
1981-1985	2976 ± 42	3756 ± 38	4679 ± 33	5790 ± 42	6803 ± 97	3399 ± 88	4366 ± 23
1986-1990	3097 ± 49	3988 ± 38	4863 ± 34	5969 ± 45	6902 ± 79	3091 ± 75	4530 ± 24
1991-1994	3456 ± 57	4311 ± 39	5244 ± 55	6514 ± 56	7642 ± 102	3326 ± 116	4877 ± 32
Totalt	2461 ± 13	3418 ± 13	4243 ± 14	5275 ± 19	6556 ± 41	2297 ± 22	3746 ± 8
Januari 1997							
Färdigställandeår							
-1940	2591 ± 31	3592 ± 39	4667 ± 45	5809 ± 59	7299 ± 117	2345 ± 68	3866 ± 23
1941-1950	2484 ± 36	3242 ± 44	4084 ± 60	5056 ± 79	6001 ± 130	2201 ± 77	3432 ± 33
1951-1960	2377 ± 29	3300 ± 33	4020 ± 36	4868 ± 52	6098 ± 73	1920 ± 34	3488 ± 22
1961-1970	2435 ± 30	3447 ± 26	4236 ± 24	5119 ± 35	6524 ± 84	2236 ± 41	3831 ± 16
1971-1975	2510 ± 29	3481 ± 33	4262 ± 29	5070 ± 36	6389 ± 89	2544 ± 34	3718 ± 21
1976-1980	2592 ± 60	3574 ± 71	4453 ± 69	5504 ± 68	6466 ± 100	2865 ± 92	4116 ± 53
1981-1985	3058 ± 44	3880 ± 34	4840 ± 34	5949 ± 45	6940 ± 97	3517 ± 91	4509 ± 23
1986-1990	3180 ± 53	4095 ± 42	4996 ± 36	6155 ± 46	7066 ± 86	3095 ± 85	4655 ± 26
1991-1995	3545 ± 54	4447 ± 41	5406 ± 54	6653 ± 79	7890 ± 109	3338 ± 101	4980 ± 33
Totalt	2561 ± 14	3544 ± 13	4387 ± 14	5433 ± 20	6773 ± 42	2390 ± 22	3877 ± 8

18 Forts

	1 rum och kök	2 rum och kök	3 rum och kök	4 rum och kök	5+rum och kök	Övriga	Totalt
Januari 1998							
Färdigställandeår							
-1940	2651 ± 34	3620 ± 37	4717 ± 45	5875 ± 64	7392 ± 124	2444 ± 71	3924 ± 23
1941-1950	2515 ± 38	3307 ± 47	4137 ± 69	5118 ± 80	6054 ± 129	2268 ± 85	3484 ± 35
1951-1960	2415 ± 29	3344 ± 34	4037 ± 39	4998 ± 64	6154 ± 75	1927 ± 32	3534 ± 24
1961-1970	2443 ± 30	3489 ± 27	4278 ± 25	5162 ± 41	6581 ± 86	2248 ± 42	3867 ± 17
1971-1975	2533 ± 35	3490 ± 34	4256 ± 35	5168 ± 40	6427 ± 85	2556 ± 35	3723 ± 22
1976-1980	2617 ± 66	3658 ± 68	4458 ± 67	5496 ± 68	6473 ± 107	2910 ± 93	4164 ± 51
1981-1985	3052 ± 47	3909 ± 33	4864 ± 36	6002 ± 46	6777 ± 137	3526 ± 93	4539 ± 22
1986-1990	3201 ± 53	4098 ± 41	5009 ± 37	6143 ± 48	7160 ± 80	3131 ± 84	4671 ± 27
1991-1996	3514 ± 53	4471 ± 41	5388 ± 54	6547 ± 81	7756 ± 158	3262 ± 97	4957 ± 32
Totalt	2592 ± 15	3584 ± 13	4417 ± 15	5484 ± 22	6819 ± 43	2425 ± 22	3916 ± 9
Januari 1999							
Färdigställandeår							
-1940	2683 ± 34	3661 ± 38	4752 ± 45	5853 ± 69	7395 ± 116	2489 ± 75	3949 ± 23
1941-1950	2530 ± 39	3328 ± 47	4159 ± 68	5157 ± 80	6195 ± 166	2288 ± 84	3501 ± 35
1951-1960	2429 ± 30	3355 ± 35	4070 ± 37	5053 ± 55	6170 ± 76	1947 ± 31	3556 ± 25
1961-1970	2452 ± 32	3476 ± 27	4301 ± 25	5179 ± 40	6558 ± 85	2269 ± 42	3880 ± 17
1971-1980	2577 ± 27	3527 ± 30	4326 ± 32	5249 ± 36	6488 ± 65	2595 ± 38	3836 ± 18
1981-1985	3066 ± 45	3892 ± 35	4863 ± 38	6015 ± 46	6838 ± 118	3526 ± 95	4535 ± 23
1986-1990	3176 ± 55	4084 ± 39	4995 ± 38	6155 ± 50	7215 ± 84	3127 ± 81	4649 ± 26
1991-1997	3519 ± 55	4455 ± 42	5363 ± 56	6606 ± 76	7812 ± 131	3261 ± 87	4907 ± 32
1991-1995	3578 ± 63	4439 ± 44	5335 ± 58	6572 ± 80	7742 ± 134	3369 ± 116	4973 ± 34
Totalt	2613 ± 15	3589 ± 14	4437 ± 15	5493 ± 21	6841 ± 43	2453 ± 23	3926 ± 9
Januari 2000							
Färdigställandeår							
-1940	2757 ± 74	3722 ± 78	4838 ± 93	5969 ± 152	7552 ± 246	2536 ± 159	4024 ± 50
1941-1950	2552 ± 83	3350 ± 105	4211 ± 140	5206 ± 171	6302 ± 376	2335 ± 172	3537 ± 76
1951-1960	2444 ± 63	3335 ± 73	4087 ± 76	5026 ± 121	6196 ± 156	1955 ± 66	3548 ± 51
1961-1970	2456 ± 60	3487 ± 69	4293 ± 56	5182 ± 76	6558 ± 165	2295 ± 83	3874 ± 37
1971-1980	2582 ± 53	3537 ± 58	4339 ± 61	5277 ± 74	6368 ± 240	2629 ± 67	3859 ± 37
1981-1985	3064 ± 99	3922 ± 69	4867 ± 76	5966 ± 95	6797 ± 274	3478 ± 199	4539 ± 46
1986-1990	3177 ± 111	4069 ± 87	5021 ± 76	6135 ± 105	7162 ± 175	3225 ± 222	4652 ± 55
1991-1995	3536 ± 118	4403 ± 101	5369 ± 111	6580 ± 156	7586 ± 317	3365 ± 225	4975 ± 71
1991-	3487 ± 101	4424 ± 94	5404 ± 105	6629 ± 147	7665 ± 309	3248 ± 149	4892 ± 66
Totalt	2636 ± 32	3604 ± 30	4459 ± 31	5513 ± 43	6857 ± 91	2487 ± 45	3947 ± 19

18 Forts

	1 rum och kök	2 rum och kök	3 rum och kök	4 rum och kök	5+rum och kök	Övriga	Totalt
Januari 2001							
Färdigställandeår							
- 1940	2836 ± 74	3827 ± 81	4931 ± 96	6114 ± 160	7740 ± 269	2573 ± 147	4125 ± 52
1941 - 1950	2650 ± 80	3392 ± 96	4275 ± 130	5221 ± 237	6365 ± 359	2405 ± 183	3608 ± 73
1951 - 1960	2470 ± 64	3431 ± 72	4193 ± 76	5109 ± 134	6349 ± 168	2006 ± 68	3634 ± 51
1961 - 1970	2492 ± 67	3522 ± 60	4360 ± 57	5252 ± 80	6636 ± 168	2350 ± 85	3929 ± 38
1971 - 1980	2599 ± 55	3594 ± 59	4404 ± 75	5348 ± 75	6544 ± 142	2712 ± 79	3925 ± 41
1981 - 1985	3132 ± 106	3979 ± 77	4945 ± 78	6098 ± 102	7045 ± 185	3522 ± 221	4625 ± 50
1986 - 1990	3227 ± 107	4116 ± 92	5043 ± 88	6219 ± 101	7320 ± 209	3250 ± 224	4704 ± 59
1991 - 1995	3598 ± 120	4431 ± 98	5414 ± 121	6657 ± 162	7860 ± 324	3413 ± 246	5022 ± 74
1991 - Totalt	3551 ± 100 2693 ± 33	4453 ± 29 3666 ± 29	5465 ± 32 4533 ± 32	6725 ± 46 5598 ± 46	7943 ± 94 7016 ± 94	3198 ± 47 2535 ± 47	4937 ± 19 4019 ± 19

Värdet till höger om ± anger ett 68 %-konfidensintervall omkring skattningen för januari 1992-januari 1999 och ett 95 %-konfidensintervall för januari 2000-januari 2001.

19. Genomsnittlig hyra per m² bostadsyta i januari (uppräknad till årsnivå) samt konfidsensintervall efter färdigställandeår och lägenhetstyp för hyreslägenheter. Uppgifter för undersökningsåren 1991-2000. Kr

Average rent per square metre of floor space in January, with standard error, by year of completion and size of dwelling (rented dwellings). Figures from the surveys of 1991-2000. SEK

	1 rum och kök	2 rum och kök	3 rum och kök	4 rum och kök	5+rum och kök	Övriga	Totalt
Januari 1992							
Färdigställandeår							
-1940	603 ± 7	561 ± 5	534 ± 6	517 ± 5	468 ± 7	601 ± 8	560 ± 3
1941-1950	570 ± 7	558 ± 4	537 ± 5	489 ± 10	481 ± 19	588 ± 6	552 ± 3
1951-1960	553 ± 6	539 ± 5	534 ± 5	522 ± 4	511 ± 4	588 ± 8	543 ± 3
1961-1970	556 ± 4	541 ± 4	532 ± 3	531 ± 4	523 ± 4	583 ± 4	541 ± 2
1971-1975	568 ± 4	555 ± 5	539 ± 4	542 ± 4	532 ± 5	622 ± 6	557 ± 2
1976-1980	596 ± 6	577 ± 4	563 ± 4	553 ± 4	555 ± 5	605 ± 7	572 ± 2
1981-1985	662 ± 7	624 ± 5	609 ± 4	598 ± 4	573 ± 7	694 ± 10	620 ± 2
1986-1990	709 ± 8	666 ± 5	647 ± 6	634 ± 5	607 ± 7	728 ± 27	659 ± 3
Totalt	580 ± 3	563 ± 2	546 ± 2	541 ± 2	513 ± 3	601 ± 3	559 ± 1
Januari 1993							
Färdigställandeår							
-1940	650 ± 8	606 ± 6	577 ± 6	558 ± 6	510 ± 7	654 ± 9	605 ± 3
1941-1950	621 ± 8	601 ± 5	580 ± 6	534 ± 11	524 ± 18	639 ± 8	597 ± 3
1951-1960	604 ± 6	576 ± 6	578 ± 5	566 ± 6	552 ± 4	635 ± 6	585 ± 3
1961-1970	593 ± 5	575 ± 5	571 ± 4	567 ± 4	561 ± 5	621 ± 5	578 ± 2
1971-1975	610 ± 4	592 ± 5	578 ± 4	579 ± 5	564 ± 6	664 ± 6	596 ± 2
1976-1980	632 ± 6	615 ± 5	602 ± 4	587 ± 5	590 ± 6	641 ± 8	609 ± 2
1981-1985	707 ± 8	669 ± 5	650 ± 5	639 ± 4	616 ± 7	741 ± 11	663 ± 3
1986-1991	759 ± 7	712 ± 5	696 ± 5	682 ± 5	668 ± 6	786 ± 31	706 ± 3
1986-1990	741 ± 7	703 ± 5	688 ± 5	674 ± 5	653 ± 6	764 ± 27	697 ± 3
Totalt	627 ± 3	605 ± 2	589 ± 2	584 ± 2	557 ± 3	646 ± 3	603 ± 1
Januari 1994							
Färdigställandeår							
-1940	680 ± 7	641 ± 5	618 ± 5	578 ± 5	516 ± 7	699 ± 9	638 ± 3
1941-1950	666 ± 7	629 ± 8	610 ± 7	570 ± 8	511 ± 11	701 ± 15	629 ± 5
1951-1960	641 ± 6	620 ± 6	595 ± 4	584 ± 3	573 ± 5	673 ± 6	616 ± 3
1961-1970	638 ± 7	611 ± 4	596 ± 3	588 ± 3	585 ± 3	670 ± 6	609 ± 2
1971-1975	647 ± 5	610 ± 5	608 ± 4	600 ± 4	601 ± 11	688 ± 6	621 ± 2
1976-1980	684 ± 15	642 ± 10	611 ± 10	614 ± 7	605 ± 7	697 ± 12	634 ± 5
1981-1985	750 ± 8	687 ± 5	672 ± 4	672 ± 4	643 ± 7	788 ± 10	686 ± 2
1986-1992	797 ± 7	749 ± 5	714 ± 4	707 ± 4	686 ± 7	861 ± 24	739 ± 3
1986-1990	770 ± 8	738 ± 5	701 ± 4	690 ± 5	669 ± 8	825 ± 13	724 ± 3
Totalt	667 ± 3	639 ± 2	616 ± 2	609 ± 2	574 ± 3	695 ± 3	635 ± 1

19 Forts

	1 rum och kök	2 rum och kök	3 rum och kök	4 rum och kök	5+rum och kök	Övriga	Totalt
Januari 1995							
Färdigställandeår							
-1940	700 ± 7	667 ± 5	636 ± 5	590 ± 6	536 ± 7	714 ± 10	659 ± 3
1941-1950	695 ± 9	652 ± 8	635 ± 7	591 ± 7	540 ± 13	710 ± 14	652 ± 5
1951-1960	661 ± 6	641 ± 6	613 ± 4	595 ± 6	591 ± 4	701 ± 6	636 ± 3
1961-1970	654 ± 6	627 ± 4	610 ± 3	604 ± 3	601 ± 3	694 ± 7	625 ± 2
1971-1975	663 ± 5	622 ± 6	620 ± 4	613 ± 3	607 ± 10	701 ± 5	634 ± 3
1976-1980	707 ± 16	661 ± 10	630 ± 9	634 ± 6	618 ± 8	714 ± 12	652 ± 5
1981-1985	763 ± 8	705 ± 5	692 ± 4	684 ± 4	661 ± 5	799 ± 8	704 ± 2
1986-1993	833 ± 8	769 ± 5	733 ± 4	721 ± 4	702 ± 7	914 ± 33	760 ± 3
1986-1990	790 ± 7	753 ± 6	715 ± 4	699 ± 5	674 ± 7	853 ± 15	738 ± 3
Totalt	688 ± 3	660 ± 2	634 ± 2	624 ± 2	593 ± 3	718 ± 4	654 ± 1
Januari 1996							
Färdigställandeår							
-1940	736 ± 7	692 ± 6	656 ± 5	613 ± 5	557 ± 8	754 ± 12	686 ± 3
1941-1950	732 ± 9	675 ± 9	653 ± 7	614 ± 7	567 ± 12	747 ± 17	676 ± 5
1951-1960	687 ± 6	665 ± 6	639 ± 5	619 ± 6	615 ± 5	738 ± 8	661 ± 3
1961-1970	673 ± 7	645 ± 4	627 ± 3	622 ± 3	619 ± 4	719 ± 7	643 ± 2
1971-1975	683 ± 5	639 ± 5	635 ± 4	633 ± 4	617 ± 11	721 ± 6	651 ± 3
1976-1980	723 ± 16	674 ± 9	647 ± 10	652 ± 7	632 ± 8	746 ± 12	669 ± 5
1981-1985	790 ± 8	725 ± 6	711 ± 4	705 ± 4	684 ± 6	825 ± 8	724 ± 3
1986-1990	801 ± 8	768 ± 6	733 ± 4	717 ± 5	685 ± 7	857 ± 16	753 ± 3
1991-1994	914 ± 14	801 ± 7	771 ± 8	764 ± 6	744 ± 10	976 ± 38	805 ± 5
Totalt	716 ± 3	682 ± 2	654 ± 2	645 ± 2	615 ± 3	751 ± 4	677 ± 1
Januari 1997							
Färdigställandeår							
-1940	775 ± 7	724 ± 6	680 ± 5	637 ± 5	578 ± 8	808 ± 15	718 ± 3
1941-1950	763 ± 9	700 ± 9	678 ± 8	630 ± 7	589 ± 12	790 ± 20	702 ± 5
1951-1960	710 ± 7	690 ± 7	663 ± 5	639 ± 6	636 ± 5	771 ± 9	686 ± 3
1961-1970	694 ± 7	667 ± 4	647 ± 3	638 ± 3	640 ± 4	746 ± 7	664 ± 2
1971-1975	704 ± 6	665 ± 5	657 ± 4	648 ± 4	649 ± 7	744 ± 6	674 ± 2
1976-1980	735 ± 16	690 ± 10	668 ± 9	674 ± 7	655 ± 8	772 ± 13	688 ± 5
1981-1985	810 ± 9	749 ± 5	735 ± 4	725 ± 4	701 ± 6	855 ± 8	748 ± 3
1986-1990	825 ± 8	789 ± 7	755 ± 5	739 ± 5	703 ± 8	853 ± 18	774 ± 3
1991-1995	947 ± 15	826 ± 8	794 ± 7	780 ± 9	770 ± 10	997 ± 29	831 ± 5
Totalt	745 ± 3	706 ± 2	676 ± 2	664 ± 2	636 ± 3	785 ± 5	702 ± 1

19 Forts

	1 rum och kök	2 rum och kök	3 rum och kök	4 rum och kök	5+rum och kök	Övriga	Totalt
Januari 1998							
Färdigställandeår							
-1940	791 ± 8	737 ± 6	687 ± 5	643 ± 6	585 ± 8	843 ± 18	731 ± 3
1941-1950	770 ± 10	718 ± 10	682 ± 9	638 ± 8	597 ± 12	823 ± 25	716 ± 6
1951-1960	718 ± 7	699 ± 7	666 ± 6	653 ± 7	641 ± 5	784 ± 9	694 ± 3
1961-1970	699 ± 7	673 ± 4	653 ± 3	645 ± 4	647 ± 4	751 ± 8	670 ± 2
1971-1975	705 ± 9	667 ± 6	656 ± 5	660 ± 4	654 ± 7	746 ± 6	676 ± 3
1976-1980	743 ± 18	701 ± 9	672 ± 10	674 ± 7	657 ± 8	774 ± 13	694 ± 5
1981-1985	809 ± 10	754 ± 5	739 ± 4	730 ± 4	682 ± 15	861 ± 8	751 ± 3
1986-1990	834 ± 8	789 ± 7	755 ± 5	738 ± 5	716 ± 7	865 ± 17	775 ± 3
1991-1996	939 ± 14	835 ± 8	795 ± 7	771 ± 9	757 ± 16	1010 ± 25	835 ± 5
Totalt	753 ± 4	715 ± 2	680 ± 2	671 ± 2	643 ± 3	801 ± 5	709 ± 1
Januari 1999							
Färdigställandeår							
-1940	803 ± 9	743 ± 6	692 ± 5	641 ± 6	593 ± 8	849 ± 18	738 ± 4
1941-1950	776 ± 10	720 ± 10	686 ± 9	643 ± 8	609 ± 14	833 ± 26	720 ± 6
1951-1960	722 ± 8	701 ± 7	672 ± 5	659 ± 5	641 ± 5	795 ± 9	698 ± 3
1961-1970	702 ± 8	672 ± 4	657 ± 3	648 ± 4	646 ± 4	754 ± 7	672 ± 2
1971-1980	718 ± 6	675 ± 5	663 ± 4	661 ± 4	658 ± 5	757 ± 6	682 ± 2
1981-1985	814 ± 9	751 ± 6	738 ± 5	732 ± 4	692 ± 13	865 ± 8	751 ± 3
1986-1990	828 ± 8	786 ± 7	752 ± 5	740 ± 5	721 ± 7	875 ± 19	773 ± 3
1991-1997	957 ± 12	834 ± 8	791 ± 8	784 ± 9	768 ± 11	1029 ± 22	843 ± 5
1991-1995	934 ± 13	824 ± 8	783 ± 8	773 ± 9	761 ± 12	977 ± 30	821 ± 5
Totalt	760 ± 4	717 ± 2	684 ± 2	673 ± 2	646 ± 3	813 ± 5	713 ± 1
Januari 2000							
Färdigställandeår							
-1940	826 ± 20	754 ± 14	702 ± 12	651 ± 14	601 ± 16	869 ± 39	751 ± 8
1941-1950	784 ± 22	729 ± 23	694 ± 19	649 ± 17	619 ± 30	861 ± 63	729 ± 13
1951-1960	727 ± 17	700 ± 15	674 ± 11	657 ± 13	646 ± 10	798 ± 19	700 ± 8
1961-1970	702 ± 15	675 ± 11	655 ± 8	649 ± 8	649 ± 9	760 ± 15	673 ± 5
1971-1980	722 ± 13	678 ± 9	666 ± 9	664 ± 8	656 ± 12	758 ± 13	685 ± 5
1981-1985	814 ± 22	757 ± 12	740 ± 10	727 ± 10	690 ± 30	854 ± 26	752 ± 6
1986-1990	829 ± 17	784 ± 15	755 ± 11	736 ± 13	720 ± 15	869 ± 40	772 ± 8
1991-1995	928 ± 26	818 ± 19	789 ± 16	772 ± 18	752 ± 26	985 ± 63	820 ± 11
1991-	957	830	799	785	760	1062	850
Totalt	768 ± 8	720 ± 6	687 ± 5	676 ± 5	651 ± 6	824 ± 11	717 ± 3

19 Forts

	1 rum och kök	2 rum och kök	3 rum och kök	4 rum och kök	5+rum och kök	Övriga	Totalt
Januari 2001							
Färdigställandeår							
- 1940	854 ± 20	775 ± 14	716 ± 12	667 ± 15	614 ± 16	915 ± 44	773 ± 8
1941 - 1950	811 ± 22	736 ± 20	707 ± 16	665 ± 18	636 ± 32	893 ± 72	741 ± 12
1951 - 1960	737 ± 17	721 ± 15	691 ± 11	669 ± 15	658 ± 10	817 ± 19	717 ± 8
1961 - 1970	716 ± 16	682 ± 10	665 ± 8	657 ± 8	657 ± 11	777 ± 16	683 ± 5
1971 - 1980	724 ± 13	690 ± 9	676 ± 11	672 ± 8	664 ± 11	774 ± 14	695 ± 6
1981 - 1985	827 ± 23	765 ± 14	753 ± 11	741 ± 11	718 ± 13	869 ± 30	764 ± 7
1986 - 1990	840 ± 17	794 ± 16	758 ± 12	747 ± 12	725 ± 31	878 ± 40	780 ± 8
1991 - 1995	945 ± 27	819 ± 19	797 ± 17	781 ± 19	775 ± 25	995 ± 60	826 ± 11
1991 -	966 ± 26	835 ± 17	810 ± 16	797 ± 18	785 ± 24	1055 ± 42	856 ± 10
Totalt	785 ± 9	733 ± 6	698 ± 5	687 ± 5	663 ± 7	843 ± 12	730 ± 3

Värdet till höger om ± anger ett 68 %-konfidensintervall omkring skattningen för januari 1992-januari 1999 och ett 95 %-konfidensintervall för januari 2000-januari 2001.

20. Genomsnittlig hyra per lägenhet i januari 2001, hyra per m² bostadsyta samt yta per lägenhet efter kommun och län för hyreslägenheter. Kr

Average rent per dwelling in January 2001, per square metre and floor space by municipality and county (rented dwellings). SEK

	Hyra per lägenhet	Hyra per kvm	Bostadsyta
Riket	4020	730	67
Stockholms län	4390	804	67
Upplands-Väsby	4380	781	69
Järfälla	4980	796	77
Huddinge	4060	730	68
Botkyrka	4370	733	72
Haninge	4640	742	76
Tyresö	4800	811	72
Sollentuna	4650	791	71
Stockholm	4360	829	65
Södertälje	4060	719	69
Nacka	4820	826	71
Sundbyberg	4600	829	68
Solna	4470	786	70
Lidingö	4400	772	70
Norrtälje	4230	791	65
Sigtuna	4350	716	74
Uppsala län	4100	743	67
Uppsala	4280	764	68
Södermanlands län	3830	674	69
Nyköping	4200	685	76
Katrineholm	3690	707	64
Eskilstuna	3760	654	70
Östergötlands län	3870	681	69
Linköping	4100	709	71
Norrköping	3910	696	69
Motala	3710	639	71
Jönköpings län	3680	662	68
Jönköping	3780	673	68
Kronobergs län	3590	674	66
Växjö	3730	713	65
Kalmar län	3710	664	68
Kalmar	4040	725	68
Gotlands län	4310	758	69
Gotland	4310	758	69
Blekinge län	3790	694	67
Karlskrona	3780	727	65

20 Forts

	Hyra per lägenhet	Hyra per kvm	Bostadsyta
Skåne län	4080	715	69
Malmö	4410	763	71
Lund	4020	761	65
Landskrona	4040	713	69
Helsingborg	3870	667	70
Kristianstad	3820	669	68
Ängelholm	4030	728	67
Hallands län	4050	714	69
Halmstad	3930	707	69
Varberg	3810	706	66
Kungsbacka	4660	761	75
Västra Götalands län	4040	741	67
Härryda	4620	787	71
Partille	4170	711	71
Stenungsund	4130	746	67
Ale	4580	809	69
Lerum	4410	764	71
Göteborg	4270	796	66
Mölnadal	4360	788	68
Kungälv	4070	754	65
Uddevalla	3570	698	62
Trollhättan	3810	754	61
Alingsås	3840	700	66
Borås	3670	673	66
Skövde	3750	651	69
Värmlands län	3680	699	65
Karlstad	4050	763	66
Örebro län	3710	681	67
Örebro	3830	697	68
Västmanlands län	3890	708	68
Västerås	4160	759	68
Dalarnas län	3570	676	65
Falun	3930	732	66
Borlänge	3620	688	64
Gävleborgs län	3600	667	66
Gävle	3570	670	66
Västernorrlands län	3650	701	64
Sundsvall	3800	732	64
Örnsköldsvik	3600	687	65
Jämtlands län	3500	668	64

20 Forts

	Hyra per lägenhet	Hyra per kvm	Bostadsyta
Östersund	3740	689	67
Västerbottens län	3910	695	68
Umeå	4240	737	70
Skellefteå	3650	672	67
Norrbottens län	3660	669	67
Luleå	3690	658	69

21. Genomsnittlig hyra per lägenhet i januari 2001, hyra per m² bostadsyta samt yta per lägenhet i storstadskommunerna efter lägenhetstyp för hyreslägenheter. Kr

Average rent per dwelling in January 2001, per square metre and floor space in metropolitan municipalities by size of dwelling (rented dwellings). SEK

	1 rum och kök	2 rum och kök	3 rum och kök	4 rum och kök	5+rum och kök	Övriga	Totalt
Riket							
Hyra	2690	3670	4530	5600	7020	2530	4020
Hyra per kvm	785	733	698	687	663	843	730
Bostadsyta	41	60	78	98	129	37	67
Stockholm							
Hyra	3000	4030	5010	6200	8300	2710	4360
Hyra per kvm	906	833	774	761	745	933	829
Bostadsyta	40	58	78	98	135	36	65
Malmö							
Hyra	2990	3920	4750	5940	7670	2960	4410
Hyra per kvm	852	775	720	713	699	891	763
Bostadsyta	42	61	79	100	133	40	71
Göteborg							
Hyra	2990	3900	4720	5840	7650	2490	4270
Hyra per kvm	914	811	752	731	730	852	796
Bostadsyta	39	58	76	95	125	36	66

22. Genomsnittlig hyra per lägenhet i januari 2001, hyra per m² bostadsyta samt yta per lägenhet i storstadskommunerna efter färdigställandeår för hyreslägenheter. Kr

Average rent per dwelling in January 2001, per square metre and floor space in metropolitan municipalities by year of completion (rented dwellings). SEK

	- 1940	1941-1950	1951-1960	1961-1970	1971-1980	1981-1985	1986-1990	1991 -	Totalt
Riket									
Hyra	4130	3610	3630	3930	3930	4620	4700	4450	4020
Hyra per kvm	773	741	717	683	695	764	780	1027	730
Bostadsyta	67	60	62	70	68	73	73	54	67
Stockholm									
Hyra	4320	3730	4000	4600	4320	5350	5740	7590	4360
Hyra per kvm	891	819	765	748	786	885	918	1228	829
Bostadsyta	61	56	64	75	67	74	76	76	65
Malmö									
Hyra	4510	3900	4040	4280	4210	5710	5980	6040	4410
Hyra per kvm	785	747	758	690	742	840	881	1234	763
Bostadsyta	72	63	66	76	69	83	82	60	71
Göteborg									
Hyra	4450	3820	3820	4330	4010	5720	5970	5210	4270
Hyra per kvm	853	831	775	728	743	904	976	1118	796
Bostadsyta	64	55	60	72	66	77	75	60	66

23. Antal bostadsrättslägenheter efter region, färdigställandeår och lägenhetstyp år 2000

Number of dwellings in housing co-operatives by region, year of completion and size of dwelling in 2000

	1 rum och kök	2 rum och kök	3 rum och kök	4 rum och kök	5+rum och kök	Övriga	Totalt
Riket							
- 1940	17 700	22 700	11 900	6 080	4 550	9 610	72 600
1941 - 1950	10 300	42 100	18 800	2 780	830	2 340	77 200
1951 - 1960	13 700	52 100	43 600	13 100	4 110	8 870	135 000
1961 - 1970	14 300	51 900	77 100	29 300	5 740	10 200	188 000
1971 - 1980	5 000	24 000	35 400	13 600	3 350	3 600	85 000
1981 - 1985	670	11 500	14 000	12 900	6 050	590	45 700
1986 - 1990	1 010	15 700	15 200	13 300	4 280	650	50 100
1991 - 1995	1 030	11 300	13 700	15 100	4 570	300	46 100
1991 -	1 250	14 200	17 400	18 100	5 600	610	57 100
Totalt	64 000	234 000	234 000	109 000	34 500	36 500	712 000
Storstockholm							
- 1940	11 500	11 400	6 420	3 950	3 130	7 320	43 700
1941 - 1950	3 030	9 250	3 430	540	170	500	16 900
1951 - 1960	2 100	5 820	8 560	3 200	1 300	1 470	22 400
1961 - 1970	3 020	8 850	15 700	9 220	2 020	1 990	40 800
1971 - 1980	1 400	5 440	8 350	3 300	850	1 400	20 700
1981 - 1985	200	2 510	3 600	2 700	1 120	98	10 200
1986 - 1990	470	4 130	3 240	2 940	1 020	170	12 000
1991 - 1995	470	3 780	3 250	3 750	1 630	87	13 000
1991 -	660	5 820	5 250	5 480	2 290	350	19 900
Totalt	22 400	53 200	54 500	31 300	11 900	13 300	187 000
Storgöteborg							
- 1940	1 030	2 750	1 550	560	410	440	6 740
1941 - 1950	870	3 240	1 450	190	74	190	6 000
1951 - 1960	760	4 880	3 120	1 110	120	360	10 400
1961 - 1970	1 490	4 730	6 280	3 630	820	1 640	18 600
1971 - 1980	470	2 870	2 820	1 390	150	230	7 930
1981 - 1985	58	1 080	1 440	1 060	250	110	4 000
1986 - 1990	44	1 010	1 060	1 020	240	120	3 500
1991 - 1995	73	890	900	950	250	10	3 070
1991 -	84	1 080	1 360	1 490	380	11	4 400
Totalt	4 800	21 600	19 100	10 400	2 440	3 100	61 500
Storstockholm + Storgöteborg + övriga större kommuner							
- 1940	16 900	20 700	11 300	5 720	4 440	9 270	68 400
1941 - 1950	7 200	25 300	13 100	1 690	680	1 780	49 700
1951 - 1960	6 770	27 700	24 100	8 690	2 990	5 610	75 900
1961 - 1970	8 840	30 800	48 000	22 300	4 670	6 100	121 000
1971 - 1980	3 080	17 700	24 700	10 700	2 540	2 610	61 300
1981 - 1985	410	7 330	9 830	8 760	4 250	500	31 100
1986 - 1990	750	8 970	8 530	7 280	2 910	520	29 000
1991 - 1995	680	7 860	7 960	9 010	3 200	180	28 900
1991 -	890	10 600	11 400	11 800	4 190	480	39 300
Totalt	44 800	149 000	151 000	76 900	26 700	26 900	475 000

23 Forts

	1 rum och kök	2 rum och kök	3 rum och kök	4 rum och kök	5+rum och kök	Övriga	Totalt
Övriga större kommuner							
- 1940	4 330	6 630	3 340	1 200	900	1 500	17 900
1941 - 1950	3 300	12 800	8 210	960	430	1 090	26 800
1951 - 1960	3 900	17 000	12 500	4 380	1 570	3 780	43 100
1961 - 1970	4 340	17 300	26 000	9 480	1 830	2 470	61 400
1971 - 1980	1 210	9 400	13 500	5 960	1 550	990	32 600
1981 - 1985	150	3 740	4 790	5 000	2 880	300	16 900
1986 - 1990	240	3 820	4 230	3 330	1 650	230	13 500
1991 - 1995	130	3 200	3 800	4 310	1 330	85	12 900
1991 -	140	3 710	4 760	4 800	1 520	120	15 000
Totalt	17 600	74 400	77 300	35 100	12 300	10 500	227 000
Övriga kommuner							
- 1940	840	1 910	620	370	120	340	4 200
1941 - 1950	3 150	16 700	5 760	1 090	150	560	27 400
1951 - 1960	6 890	24 400	19 400	4 460	1 120	3 260	59 600
1961 - 1970	5 460	21 000	29 100	6 950	1 070	4 120	67 700
1971 - 1980	1 920	6 340	10 700	2 920	810	980	23 700
1981 - 1985	260	4 140	4 220	4 150	1 800	86	14 700
1986 - 1990	250	6 720	6 680	6 010	1 370	130	21 200
1991 - 1995	350	3 460	5 770	6 110	1 370	120	17 200
1991 -	370	3 620	6 030	6 280	1 410	120	17 800
Totalt	19 100	84 900	82 500	32 200	7 840	9 590	236 000

24. Genomsnittlig årsavgift per lägenhet samt konfidensintervall efter region, färdigställandeår och lägenhetstyp år 2000 för bostadsrättslägenheter. Kr

Average annual fee per dwelling, with standard error, by region, year of completion and size of dwelling in 2000 (dwellings in housing co-operatives). SEK

	1 rum och kök	2 rum och kök	3 rum och kök	4 rum och kök	5+rum och kök	Övriga	Totalt
Riket							
- 1940	19996 ± 1403	29493 ± 1538	38562 ± 2010	46539 ± 2479	57471 ± 3102	19998 ± 1658	30590 ± 925
1941 - 1950	22244 ± 1291	30220 ± 1555	34738 ± 2799	45093 ± 3912	41215 ± 10085	18614 ± 2109	30555 ± 1212
1951 - 1960	20784 ± 907	28524 ± 1301	34457 ± 1576	39742 ± 2078	44474 ± 2352	15829 ± 780	30393 ± 816
1961 - 1970	22447 ± 1006	30423 ± 1091	36800 ± 1250	43571 ± 1478	47983 ± 2607	19780 ± 1394	34426 ± 677
1971 - 1980	23840 ± 1136	33397 ± 1147	41718 ± 1091	52310 ± 1903	61890 ± 2314	24224 ± 1324	40057 ± 742
1981 - 1985	34232 ± 2132	44473 ± 1630	54858 ± 1448	66032 ± 1606	68868 ± 2508	38344 ± 2452	56741 ± 916
1986 - 1990	40269 ± 1537	49593 ± 1189	59863 ± 1366	72536 ± 1517	79844 ± 2156	45113 ± 4690	61132 ± 871
1991 - 1995	45497 ± 3344	56163 ± 1816	65281 ± 1798	76859 ± 2354	84598 ± 2693	47706 ± 5404	68197 ± 1106
1991 -	43494 ± 2842	54529 ± 1584	64820 ± 1573	75870 ± 2005	82802 ± 2254	42330 ± 3494	66802 ± 944
Totalt	22305 ± 573	33618 ± 559	41709 ± 654	55931 ± 794	63268 ± 1356	20367 ± 724	39435 ± 350
Storstockholm							
- 1940	19274 ± 2056	29209 ± 2668	36639 ± 2877	43410 ± 3406	55861 ± 3964	19944 ± 2016	29317 ± 1331
1941 - 1950	23649 ± 2450	32736 ± 4421	35353 ± 7140	38052 ± 5996	46893 ± 6599	21082 ± 1994	31608 ± 3008
1951 - 1960	20756 ± 2018	26368 ± 3263	36882 ± 5413	39588 ± 2582	44901 ± 5152	17073 ± 1983	32199 ± 2497
1961 - 1970	24030 ± 2499	33890 ± 2877	40489 ± 3757	46286 ± 3365	42997 ± 4865	19088 ± 2740	38228 ± 1845
1971 - 1980	24302 ± 2565	33462 ± 2610	43606 ± 2667	52774 ± 4376	66845 ± 4913	23807 ± 2283	40724 ± 1602
1981 - 1985	34660 ± 4121	47277 ± 5023	59701 ± 3322	71465 ± 3080	77718 ± 5595	39989 ± 3080	61046 ± 2268
1986 - 1990	43536 ± 2419	55810 ± 1664	70527 ± 2930	83616 ± 2429	91539 ± 4188	53444 ± 5272	69153 ± 1418
1991 - 1995	50245 ± 5644	61040 ± 3098	74881 ± 3265	88580 ± 3087	96191 ± 5258	55446 ± 9926	76453 ± 1808
1991 -	45426 ± 4292	56690 ± 2582	70762 ± 3049	82930 ± 2675	89995 ± 4140	41911 ± 5549	70863 ± 1502
Totalt	22373 ± 1245	36652 ± 1398	45595 ± 1705	57861 ± 1779	64830 ± 2670	21111 ± 1316	41799 ± 802
Storgöteborg							
- 1940	20582 ± 1783	28518 ± 3218	40992 ± 3571	49800 ± 4028	59582 ± 8811	22785 ± 2656	33477 ± 2020
1941 - 1950	22992 ± 1974	28523 ± 3984	34798 ± 5531	49984 ± 11934	64776 ± 11654	18918 ± 8489	30052 ± 2759
1951 - 1960	20375 ± 2730	28899 ± 2765	33237 ± 2638	38659 ± 2046	40009 ± 2839	17436 ± 2315	30348 ± 1632
1961 - 1970	19726 ± 984	30531 ± 1768	35689 ± 2122	44476 ± 2836	49833 ± 4050	19728 ± 2181	34031 ± 1227
1971 - 1980	22273 ± 1488	32848 ± 1876	38892 ± 2189	54834 ± 3636	65128 ± 7221	20558 ± 1720	38464 ± 1614
1981 - 1985	36299 ± 1457	45686 ± 1793	55930 ± 2318	70554 ± 3040	76487 ± 5937	36596 ± 5335	57538 ± 1766
1986 - 1990	37089 ± 2100	48943 ± 3599	62073 ± 3436	73590 ± 2610	85801 ± 4003	51987 ± 7243	62571 ± 2113
1991 - 1995	34359 ± 12124	58610 ± 3352	67464 ± 4044	82880 ± 2638	90049 ± 5174	39127 ± 601	70593 ± 2164
1991 -	34723 ± 10850	56456 ± 2981	65461 ± 3052	78140 ± 3029	85659 ± 4822	38974 ± 649	68629 ± 1821
Totalt	21480 ± 798	32827 ± 1154	41239 ± 1207	55894 ± 1638	64286 ± 3255	21849 ± 1618	39162 ± 716

24 Forts

	1 rum och kök	2 rum och kök	3 rum och kök	4 rum och kök	5+rum och kök	Övriga	Totalt
Storstockholm + Storgöteborg + övriga större kommuner							
- 1940	19792 ± 1466	29264 ± 1667	38362 ± 2117	46207 ± 2580	57050 ± 3119	19937 ± 1710	30384 ± 972
1941 - 1950	23012 ± 1647	30980 ± 2250	34479 ± 3611	46325 ± 5627	40763 ± 12139	18735 ± 2579	30962 ± 1634
1951 - 1960	20133 ± 1251	28432 ± 1805	34820 ± 2430	38739 ± 1514	43813 ± 2828	15130 ± 845	30527 ± 1129
1961 - 1970	22644 ± 1473	30505 ± 1326	37838 ± 1674	43812 ± 1863	47990 ± 3068	18684 ± 1464	35382 ± 872
1971 - 1980	24665 ± 1571	33369 ± 1465	41547 ± 1305	52774 ± 2350	63074 ± 2932	23822 ± 1541	40423 ± 921
1981 - 1985	37020 ± 2846	45014 ± 2366	56372 ± 1861	67149 ± 2073	70230 ± 3355	38999 ± 2837	58088 ± 1209
1986 - 1990	41763 ± 1712	51743 ± 1255	63464 ± 1878	77370 ± 1915	83347 ± 2801	46968 ± 5948	64466 ± 977
1991 - 1995	46575 ± 4920	58317 ± 2051	68464 ± 2228	82420 ± 2118	88834 ± 3509	52581 ± 5949	71694 ± 1219
1991 -	43757 ± 3754	55696 ± 1769	66897 ± 1884	79661 ± 1799	85522 ± 2783	42910 ± 4027	68864 ± 1012
Totalt	22259 ± 743	34149 ± 717	42554 ± 848	56040 ± 991	63587 ± 1669	20243 ± 852	40101 ± 433
Övriga större kommuner							
- 1940	20985 ± 1536	29667 ± 2109	40445 ± 4318	53739 ± 4705	60042 ± 6131	19058 ± 3450	31826 ± 1552
1941 - 1950	22431 ± 2691	30335 ± 2874	34058 ± 4822	50220 ± 7908	34108 ± 16346	17638 ± 3737	30759 ± 2271
1951 - 1960	19752 ± 1799	29006 ± 2595	33801 ± 2732	38140 ± 2342	43203 ± 3288	14153 ± 926	29699 ± 1450
1961 - 1970	22679 ± 2388	28761 ± 1701	36759 ± 1992	41152 ± 2659	52685 ± 3621	17669 ± 2362	33900 ± 1110
1971 - 1980	26018 ± 2701	33474 ± 2231	40831 ± 1649	52293 ± 3320	60805 ± 3780	24596 ± 2430	40708 ± 1340
1981 - 1985	40297 ± 4382	43296 ± 3115	53999 ± 2755	64100 ± 2998	66773 ± 4458	39520 ± 4301	56424 ± 1692
1986 - 1990	39199 ± 2328	48090 ± 1961	58407 ± 2610	73018 ± 3313	77888 ± 3109	39208 ± 7735	60799 ± 1514
1991 - 1995	40233 ± 2833	55019 ± 3272	63216 ± 3286	76957 ± 3248	79597 ± 3977	51277 ± 3844	67157 ± 1864
1991 -	41263 ± 2790	53916 ± 2921	63037 ± 2709	76402 ± 2940	78722 ± 3636	46116 ± 3117	66294 ± 1620
Totalt	22326 ± 1012	32744 ± 1007	40735 ± 1105	54458 ± 1420	62247 ± 2440	18667 ± 1246	38960 ± 598
Övriga kommuner							
- 1940	24108 ± 2529	31977 ± 1893	42204 ± 2572	51747 ± 7884	73707 ± 15864	21670 ± 4906	33948 ± 1934
1941 - 1950	20487 ± 1713	29071 ± 1877	35324 ± 4065	43185 ± 4648	43246 ± 6620	18230 ± 3202	29817 ± 1669
1951 - 1960	21422 ± 1291	28628 ± 1875	34005 ± 1831	41696 ± 5014	46240 ± 3829	17034 ± 1465	30223 ± 1170
1961 - 1970	22129 ± 1044	30302 ± 1858	35089 ± 1805	42795 ± 1697	47955 ± 4055	21403 ± 2358	32721 ± 1062
1971 - 1980	22513 ± 1209	33477 ± 1483	42110 ± 1996	50618 ± 2072	58160 ± 2599	25292 ± 2295	39111 ± 1194
1981 - 1985	29905 ± 1817	43518 ± 1641	51326 ± 2110	63673 ± 2415	65650 ± 2556	34546 ± 3228	53883 ± 1311
1986 - 1990	35792 ± 2131	46722 ± 2055	55261 ± 1971	66677 ± 2265	72406 ± 3038	37374 ± 3841	56565 ± 1428
1991 - 1995	43406 ± 3544	51268 ± 3487	60892 ± 2713	68662 ± 4274	74712 ± 3010	40308 ± 6742	62319 ± 2065
1991 -	42857 ± 3877	51111 ± 3345	60902 ± 2612	68767 ± 4164	74702 ± 2935	40071 ± 6579	62256 ± 1995
Totalt	22414 ± 803	32685 ± 894	40164 ± 1014	55671 ± 1288	62183 ± 1934	20713 ± 1343	38094 ± 594

Värdet till höger om ± anger ett 95 %-konfidensintervall omkring skattningen.

25. Genomsnittlig årsavgift per m² bostadsyta samt konfidensintervall efter region, färdigställandeår och lägenhetstyp år 2000 för bostadsrättslägenheter. Kr

Average annual fee per square metre of floor space, with standard error, by region, year of completion and size of dwelling in 2000 (dwellings in housing co-operatives). SEK

	1 rum och kök		2 rum och kök		3 rum och kök		4 rum och kök		5+rum och kök		Övriga		Totalt	
Riket														
- 1940	515 ±	32	525 ±	28	474 ±	31	415 ±	22	348 ±	18	543 ±	32	496 ±	14
1941 - 1950	565 ±	42	568 ±	33	484 ±	35	486 ±	33	351 ±	87	563 ±	55	542 ±	21
1951 - 1960	524 ±	22	505 ±	23	475 ±	20	435 ±	24	392 ±	24	524 ±	24	488 ±	12
1961 - 1970	520 ±	21	494 ±	15	469 ±	15	459 ±	17	413 ±	20	547 ±	31	481 ±	8
1971 - 1980	564 ±	30	528 ±	16	525 ±	14	524 ±	18	520 ±	20	548 ±	23	529 ±	9
1981 - 1985	752 ±	43	688 ±	23	674 ±	19	637 ±	16	562 ±	23	700 ±	30	654 ±	10
1986 - 1990	867 ±	38	765 ±	19	721 ±	16	688 ±	15	659 ±	18	825 ±	65	725 ±	9
1991 - 1995	1073 ±	103	861 ±	27	781 ±	21	726 ±	22	689 ±	25	984 ±	106	781 ±	13
1991 -	1040 ±	91	848 ±	24	781 ±	19	721 ±	19	680 ±	21	911 ±	66	776 ±	11
Totalt	548 ±	14	565 ±	10	532 ±	8	555 ±	8	511 ±	11	555 ±	15	548 ±	5
Storstockholm														
- 1940	510 ±	47	517 ±	49	446 ±	47	387 ±	31	327 ±	24	545 ±	35	484 ±	21
1941 - 1950	595 ±	73	612 ±	83	507 ±	82	406 ±	40	389 ±	63	711 ±	84	582 ±	52
1951 - 1960	569 ±	65	474 ±	61	492 ±	56	432 ±	33	394 ±	44	560 ±	54	485 ±	29
1961 - 1970	560 ±	57	553 ±	40	512 ±	46	493 ±	39	377 ±	35	547 ±	82	515 ±	23
1971 - 1980	596 ±	71	539 ±	41	554 ±	37	526 ±	38	557 ±	42	550 ±	39	548 ±	21
1981 - 1985	780 ±	104	745 ±	67	739 ±	44	704 ±	40	643 ±	47	835 ±	50	723 ±	26
1986 - 1990	943 ±	71	865 ±	23	831 ±	23	824 ±	24	760 ±	24	884 ±	47	840 ±	13
1991 - 1995	1198 ±	138	944 ±	48	902 ±	43	849 ±	28	779 ±	37	1060 ±	75	895 ±	21
1991 -	1102 ±	104	895 ±	39	866 ±	37	802 ±	25	744 ±	29	900 ±	69	851 ±	17
Totalt	568 ±	29	616 ±	24	575 ±	20	579 ±	18	507 ±	20	569 ±	26	582 ±	10
Storgöteborg														
- 1940	537 ±	44	530 ±	49	528 ±	59	440 ±	40	378 ±	61	668 ±	60	523 ±	27
1941 - 1950	603 ±	57	555 ±	82	523 ±	71	535 ±	116	531 ±	51	514 ±	128	552 ±	49
1951 - 1960	525 ±	52	538 ±	50	489 ±	41	456 ±	23	368 ±	36	565 ±	73	513 ±	27
1961 - 1970	478 ±	21	492 ±	23	465 ±	23	471 ±	26	444 ±	30	488 ±	31	475 ±	12
1971 - 1980	529 ±	31	516 ±	34	490 ±	23	556 ±	30	513 ±	55	525 ±	31	515 ±	17
1981 - 1985	749 ±	23	717 ±	32	681 ±	27	664 ±	23	622 ±	48	720 ±	22	684 ±	15
1986 - 1990	868 ±	52	764 ±	56	773 ±	40	709 ±	30	703 ±	50	994 ±	54	756 ±	23
1991 - 1995	807 ±	207	865 ±	42	839 ±	35	746 ±	27	744 ±	35	899 ±	73	810 ±	19
1991 -	826 ±	194	855 ±	35	818 ±	30	722 ±	30	712 ±	35	890 ±	72	786 ±	17
Totalt	539 ±	20	562 ±	20	541 ±	15	559 ±	14	522 ±	24	557 ±	34	551 ±	9

25 Forts

	1 rum och kök	2 rum och kök	3 rum och kök	4 rum och kök	5+rum och kök	Övriga	Totalt
Storstockholm + Storgöteborg + övriga större kommuner							
- 1940	510 ± 33	521 ± 30	472 ± 32	409 ± 23	345 ± 19	544 ± 33	493 ± 15
1941 - 1950	591 ± 50	585 ± 48	478 ± 44	493 ± 42	344 ± 104	577 ± 70	551 ± 29
1951 - 1960	521 ± 32	504 ± 32	480 ± 28	427 ± 17	388 ± 29	507 ± 26	485 ± 16
1961 - 1970	522 ± 29	494 ± 19	478 ± 20	463 ± 21	408 ± 22	523 ± 34	482 ± 11
1971 - 1980	584 ± 39	526 ± 20	524 ± 18	530 ± 22	529 ± 25	551 ± 29	530 ± 11
1981 - 1985	800 ± 59	704 ± 31	695 ± 22	647 ± 21	578 ± 30	709 ± 36	669 ± 13
1986 - 1990	900 ± 47	798 ± 17	761 ± 19	744 ± 17	690 ± 22	844 ± 82	766 ± 9
1991 - 1995	1086 ± 115	894 ± 32	822 ± 27	779 ± 18	727 ± 26	1053 ± 57	825 ± 14
1991 -	1038 ± 88	870 ± 27	810 ± 22	759 ± 16	707 ± 21	921 ± 51	806 ± 12
Totalt	552 ± 17	574 ± 13	541 ± 10	558 ± 10	510 ± 13	550 ± 17	554 ± 6
Övriga större kommuner							
- 1940	506 ± 34	524 ± 39	496 ± 56	466 ± 36	394 ± 34	505 ± 98	502 ± 22
1941 - 1950	584 ± 82	573 ± 69	459 ± 59	533 ± 51	293 ± 143	527 ± 87	532 ± 41
1951 - 1960	494 ± 41	504 ± 44	469 ± 37	416 ± 24	385 ± 42	481 ± 30	478 ± 22
1961 - 1970	510 ± 42	464 ± 24	462 ± 23	429 ± 28	427 ± 27	527 ± 45	462 ± 14
1971 - 1980	591 ± 49	522 ± 27	513 ± 22	526 ± 32	515 ± 34	559 ± 52	522 ± 14
1981 - 1985	844 ± 70	673 ± 40	666 ± 30	613 ± 27	549 ± 39	663 ± 39	633 ± 17
1986 - 1990	823 ± 43	734 ± 25	706 ± 28	683 ± 25	644 ± 26	730 ± 100	703 ± 14
1991 - 1995	840 ± 32	843 ± 51	750 ± 38	726 ± 26	661 ± 35	1063 ± 91	759 ± 21
1991 -	860 ± 32	835 ± 45	746 ± 31	721 ± 24	651 ± 34	983 ± 62	753 ± 18
Totalt	535 ± 22	548 ± 19	516 ± 14	538 ± 13	511 ± 19	524 ± 25	531 ± 9
Övriga kommuner							
- 1940	609 ± 55	566 ± 26	520 ± 28	510 ± 61	444 ± 39	501 ± 59	554 ± 19
1941 - 1950	506 ± 62	543 ± 38	497 ± 53	476 ± 52	384 ± 61	518 ± 47	525 ± 27
1951 - 1960	526 ± 30	506 ± 32	469 ± 25	451 ± 58	404 ± 43	552 ± 45	492 ± 17
1961 - 1970	517 ± 27	494 ± 23	454 ± 21	445 ± 19	433 ± 40	582 ± 56	478 ± 13
1971 - 1980	531 ± 40	534 ± 22	527 ± 23	502 ± 18	491 ± 20	541 ± 32	525 ± 13
1981 - 1985	679 ± 43	659 ± 28	626 ± 33	615 ± 23	524 ± 23	644 ± 52	620 ± 15
1986 - 1990	768 ± 43	722 ± 35	669 ± 23	621 ± 23	593 ± 25	746 ± 62	669 ± 16
1991 - 1995	1049 ± 226	786 ± 48	723 ± 30	649 ± 39	600 ± 50	880 ± 266	707 ± 25
1991 -	1045 ± 219	785 ± 46	725 ± 29	650 ± 38	599 ± 49	873 ± 260	708 ± 24
Totalt	540 ± 23	550 ± 14	516 ± 12	547 ± 13	513 ± 17	567 ± 30	537 ± 8

Värdet till höger om ± anger ett 95 %-konfidensintervall omkring skattningen.

26. Genomsnittlig avgift per lägenhet i januari 2001 samt konfidensintervall efter region, färdigställandear och lägenhetstyp för bostadsrättslägenheter. Kr

Average fee per dwelling in January 2001, with standard error, by region, year of completion and size of dwelling (dwellings in housing co-operatives). SEK

	1 rum och kök	2 rum och kök	3 rum och kök	4 rum och kök	5+rum och kök	Övriga	Totalt
Riket							
- 1940	1675 ± 114	2493 ± 133	3264 ± 168	3926 ± 223	4889 ± 263	1681 ± 145	2580 ± 79
1941 - 1950	1905 ± 114	2569 ± 136	2955 ± 242	3822 ± 329	3460 ± 847	1561 ± 184	2597 ± 105
1951 - 1960	1772 ± 75	2453 ± 114	2944 ± 134	3394 ± 174	3790 ± 203	1362 ± 67	2602 ± 70
1961 - 1970	1916 ± 93	2634 ± 121	3137 ± 108	3699 ± 129	4081 ± 217	1683 ± 118	2943 ± 62
1971 - 1980	2044 ± 100	2846 ± 98	3553 ± 99	4444 ± 165	5205 ± 198	2041 ± 119	3408 ± 65
1981 - 1985	2899 ± 167	3754 ± 144	4622 ± 123	5580 ± 134	5883 ± 217	3283 ± 230	4801 ± 79
1986 - 1990	3430 ± 126	4218 ± 102	5099 ± 120	6192 ± 132	6889 ± 191	3824 ± 375	5215 ± 76
1991 - 1995	3855 ± 279	4778 ± 149	5596 ± 146	6561 ± 199	7238 ± 221	4077 ± 431	5825 ± 92
1991 -	3682 ± 235	4639 ± 131	5535 ± 128	6466 ± 169	7077 ± 184	3621 ± 287	5696 ± 79
Totalt	1895 ± 49	2873 ± 52	3551 ± 57	4758 ± 69	5397 ± 118	1728 ± 63	3360 ± 31
Storstockholm + Storgöteborg + övriga större kommuner							
- 1940	1658 ± 119	2473 ± 145	3246 ± 176	3894 ± 233	4861 ± 266	1675 ± 149	2562 ± 83
1941 - 1950	1973 ± 140	2623 ± 196	2927 ± 306	3939 ± 465	3404 ± 1014	1575 ± 223	2624 ± 140
1951 - 1960	1716 ± 101	2425 ± 154	2970 ± 204	3325 ± 136	3742 ± 240	1304 ± 72	2607 ± 96
1961 - 1970	1933 ± 137	2663 ± 170	3226 ± 144	3713 ± 160	4090 ± 255	1599 ± 129	3029 ± 81
1971 - 1980	2105 ± 134	2837 ± 125	3526 ± 113	4486 ± 202	5293 ± 248	2000 ± 130	3432 ± 80
1981 - 1985	3101 ± 234	3784 ± 210	4750 ± 156	5658 ± 170	5991 ± 289	3338 ± 254	4907 ± 104
1986 - 1990	3558 ± 145	4393 ± 110	5387 ± 168	6602 ± 156	7236 ± 233	3987 ± 472	5496 ± 86
1991 - 1995	3966 ± 412	4971 ± 165	5863 ± 174	7045 ± 192	7634 ± 286	4492 ± 450	6131 ± 103
1991 -	3718 ± 314	4747 ± 145	5700 ± 151	6793 ± 161	7333 ± 226	3672 ± 330	5874 ± 86
Totalt	1888 ± 63	2913 ± 67	3616 ± 73	4761 ± 86	5432 ± 145	1718 ± 74	3411 ± 38
Övriga kommuner							
- 1940	2024 ± 213	2711 ± 161	3582 ± 215	4421 ± 638	5961 ± 1025	1859 ± 452	2875 ± 160
1941 - 1950	1749 ± 159	2488 ± 170	3019 ± 382	3650 ± 423	3711 ± 603	1511 ± 273	2549 ± 151
1951 - 1960	1828 ± 109	2485 ± 167	2911 ± 161	3532 ± 417	3916 ± 349	1462 ± 126	2596 ± 102
1961 - 1970	1888 ± 87	2591 ± 163	2990 ± 157	3651 ± 177	4042 ± 351	1805 ± 197	2788 ± 93
1971 - 1980	1946 ± 125	2872 ± 131	3615 ± 195	4289 ± 189	4927 ± 247	2150 ± 238	3348 ± 113
1981 - 1985	2586 ± 140	3701 ± 148	4328 ± 192	5415 ± 212	5629 ± 234	2966 ± 281	4578 ± 116
1986 - 1990	3045 ± 155	3985 ± 174	4731 ± 169	5698 ± 209	6153 ± 259	3144 ± 304	4831 ± 125
1991 - 1995	3641 ± 275	4340 ± 292	5229 ± 227	5851 ± 343	6313 ± 233	3447 ± 562	5313 ± 170
1991 -	3595 ± 303	4325 ± 280	5224 ± 218	5857 ± 334	6315 ± 227	3425 ± 548	5304 ± 164
Totalt	1913 ± 69	2803 ± 79	3431 ± 90	4750 ± 112	5278 ± 165	1759 ± 114	3255 ± 52

Värdet till höger om ± anger ett 95 %-konfidensintervall omkring skattningen.

27. Förändring i avgift per lägenhet mellan januari 2000 och januari 2001 efter region, färdigställandeår och lägenhetstyp för bostadsrättslägenheter. Procent

Change in fee per dwelling between January 2000 and January 2001 by region, year of completion and size of dwelling (dwellings in housing co-operatives). Per cent

	1 rum och kök	2 rum och kök	3 rum och kök	4 rum och kök	5+rum och kök	Övriga	Totalt
Riket							
- 1940	1,0	1,5	1,3	2,2	3,4	1,0	1,5
1941 - 1950	1,9	1,3	0,9	0,7	0,5	1,0	1,2
1951 - 1960	1,6	0,9	1,4	1,0	2,3	1,6	1,2
1961 - 1970	0,6	2,0	0,8	1,1	1,2	1,7	1,2
1971 - 1980	0,0	0,2	0,0	-0,1	-0,3	0,1	0,0
1981 - 1985	-0,2	-0,8	-1,0	-0,3	-0,3	-0,2	-0,6
1986 - 1990	0,5	0,7	0,3	0,5	0,7	0,3	0,5
1991 - 1995	1,5	1,4	1,2	1,1	1,8	1,1	1,3
1991 -	1,6	1,5	1,2	1,2	2,0	1,8	1,4
Totalt	1,1	1,1	0,7	0,8	1,3	1,2	0,9
Storstockholm + Storgöteborg + övriga större kommuner							
- 1940	1,0	1,6	1,3	2,1	3,6	0,9	1,5
1941 - 1950	2,6	0,6	1,2	1,0	0,2	0,6	1,0
1951 - 1960	1,5	0,7	1,4	1,3	2,9	1,8	1,2
1961 - 1970	0,2	2,9	0,9	1,1	1,3	2,3	1,5
1971 - 1980	-0,1	0,0	-0,2	-0,1	-0,4	0,0	-0,1
1981 - 1985	-0,3	-1,5	-1,2	-0,5	-0,2	-0,3	-0,9
1986 - 1990	0,7	0,4	-0,1	0,5	0,7	0,3	0,3
1991 - 1995	1,9	1,4	1,1	1,1	2,1	1,0	1,3
1991 -	1,9	1,6	1,1	1,3	2,2	1,9	1,4
Totalt	1,1	1,1	0,7	0,8	1,5	1,3	1,0
Övriga kommuner							
- 1940	0,8	0,7	2,1	3,1	-2,2	2,2	1,2
1941 - 1950	0,4	2,3	0,2	0,1	2,0	2,3	1,6
1951 - 1960	1,6	1,2	1,3	0,6	0,8	1,3	1,3
1961 - 1970	1,1	0,6	0,8	0,8	0,6	1,0	0,8
1971 - 1980	0,3	0,5	0,3	-0,2	-0,1	0,3	0,3
1981 - 1985	0,0	0,5	-0,6	0,1	-0,5	-0,1	0,0
1986 - 1990	-0,1	1,1	0,7	0,5	0,8	0,5	0,8
1991 - 1995	0,7	1,3	1,4	1,1	1,1	1,3	1,2
1991 -	0,7	1,2	1,3	1,1	1,2	1,3	1,2
Totalt	1,0	1,2	0,8	0,6	0,4	1,1	0,9

28. Genomsnittlig avgift per m² bostadsyta i januari 2001 (uppräknad till årsnivå) samt konfidensintervall efter region, färdigställandeår och lägenhetstyp för bostadsrättslägenheter. Kr

Average fee per square metre of floor space in January 2001 (adjusted upward to annual level), with standard error, by region, year of completion and size of dwelling (dwellings in housing co-operatives). SEK

	1 rum och kök		2 rum och kök		3 rum och kök		4 rum och kök		5+rum och kök		Övriga		Totalt	
Riket														
- 1940	519±	31	532±	30	481±	30	421±	24	355±	18	548±	35	502±	14
1941 - 1950	580±	43	580±	34	495±	37	495±	33	354±	88	569±	56	553±	22
1951 - 1960	536±	22	521±	24	487±	20	446±	24	401±	24	542±	24	502±	12
1961 - 1970	532±	22	513±	22	480±	16	467±	17	422±	20	557±	31	493±	10
1971 - 1980	580±	32	540±	16	537±	15	534±	18	524±	21	555±	25	540±	9
1981 - 1985	765±	40	695±	24	682±	19	646±	16	576±	23	721±	29	663±	10
1986 - 1990	887±	39	781±	19	737±	17	705±	15	682±	18	841±	61	742±	9
1991 - 1995	1090±	99	879±	26	803±	21	744±	22	708±	24	1009±	105	801±	13
1991 -	1055±	87	866±	23	800±	18	737±	19	698±	21	934±	65	794±	11
Totalt	559±	14	580±	11	544±	8	566±	8	523±	11	566±	15	560±	5
Storstockholm + Storgöteborg + övriga större kommuner														
- 1940	514±	33	528±	32	479±	32	415±	25	352±	18	549±	36	498±	15
1941 - 1950	607±	49	594±	49	488±	46	503±	39	345±	105	580±	70	561±	30
1951 - 1960	533±	32	516±	32	491±	29	440±	19	397±	27	526±	27	497±	16
1961 - 1970	534±	31	518±	33	490±	21	470±	21	418±	22	536±	34	496±	13
1971 - 1980	597±	39	537±	20	534±	19	541±	22	533±	26	556±	30	540±	11
1981 - 1985	803±	58	708±	34	704±	22	654±	21	592±	30	731±	31	677±	13
1986 - 1990	921±	48	812±	18	776±	20	761±	16	718±	20	862±	77	783±	10
1991 - 1995	1109±	115	914±	31	845±	25	799±	21	750±	25	1080±	47	847±	14
1991 -	1057±	88	890±	27	829±	22	776±	18	728±	20	944±	48	825±	12
Totalt	562±	17	587±	15	552±	11	569±	10	523±	13	561±	17	565±	6
Övriga kommuner														
- 1940	613±	56	574±	26	529±	28	524±	59	435±	42	511±	65	562±	19
1941 - 1950	519±	69	558±	41	510±	60	483±	58	395±	67	534±	53	539±	30
1951 - 1960	539±	30	527±	34	482±	27	458±	58	412±	48	569±	46	508±	18
1961 - 1970	530±	27	505±	24	464±	22	454±	22	438±	41	589±	56	488±	13
1971 - 1980	552±	48	549±	24	543±	27	510±	21	499±	22	551±	42	540±	15
1981 - 1985	705±	43	672±	30	632±	34	628±	25	539±	24	665±	61	632±	15
1986 - 1990	785±	48	739±	36	687±	25	637±	25	605±	25	755±	55	686±	16
1991 - 1995	1054±	219	798±	47	745±	30	663±	37	609±	51	903±	271	723±	24
1991 -	1050±	212	797±	45	746±	29	664±	36	608±	49	895±	265	724±	23
Totalt	553±	24	566±	15	529±	13	560±	13	522±	17	580±	30	550±	8

Värdet till höger om ± anger ett 95 %-konfidensintervall omkring skattningen.

29. Genomsnittlig yta per lägenhet efter region, färdigställandeår och lägenhetstyp för bostadsrättslägenheter. Kvadratmeter

Average floor space per dwelling by region, year of completion and size of dwelling (dwellings in housing co-operatives). Square metre

	1 rum och kök	2 rum och kök	3 rum och kök	4 rum och kök	5+rum och kök	Övriga	Totalt
Riket							
- 1940	39	57	84	114	171	38	66
1941 - 1950	40	54	72	92	120	35	58
1951 - 1960	40	57	72	92	115	31	64
1961 - 1970	43	61	78	95	116	37	73
1971 - 1980	43	63	80	100	120	44	76
1981 - 1985	46	65	82	104	123	55	89
1986 - 1990	47	65	83	106	122	54	86
1991 - 1995	43	65	84	106	124	49	89
1991 -	42	64	84	106	123	47	88
Totalt	41	59	78	101	127	37	72
Storstockholm							
- 1940	38	58	85	114	176	37	66
1941 - 1950	40	54	70	93	121	30	56
1951 - 1960	37	56	74	92	116	31	68
1961 - 1970	43	61	79	94	113	36	76
1971 - 1980	41	62	79	100	121	43	75
1981 - 1985	45	63	81	103	121	48	86
1986 - 1990	47	65	85	102	121	61	83
1991 - 1995	42	65	83	104	124	52	87
1991 -	41	64	82	104	121	47	85
Totalt	39	59	79	100	134	37	73
Storgöteborg							
- 1940	39	54	79	116	166	35	68
1941 - 1950	38	52	66	94	120	36	55
1951 - 1960	38	54	68	85	110	31	60
1961 - 1970	42	62	77	94	113	41	72
1971 - 1980	42	64	79	98	129	39	75
1981 - 1985	49	64	82	107	124	51	85
1986 - 1990	44	64	80	104	123	52	84
1991 - 1995	42	68	80	111	121	44	89
1991 -	41	66	80	108	121	44	89
Totalt	40	58	76	99	126	39	71
Storstockholm + Storgöteborg + övriga större kommuner							
- 1940	39	57	84	114	171	37	66
1941 - 1950	39	54	72	93	122	34	58
1951 - 1960	39	57	72	91	115	30	64
1961 - 1970	43	62	79	95	117	36	74
1971 - 1980	42	63	80	100	120	43	77
1981 - 1985	47	64	81	105	122	55	88
1986 - 1990	47	65	84	105	121	56	85
1991 - 1995	43	65	84	106	122	50	89
1991 -	42	64	83	105	121	47	87
Totalt	40	59	78	100	128	37	73

29 Forts

	1 rum och kök	2 rum och kök	3 rum och kök	4 rum och kök	5+rum och kök	Övriga	Totalt
Övriga större kommuner							
- 1940	42	58	83	116	154	40	66
1941 - 1950	39	54	74	93	122	36	60
1951 - 1960	40	58	72	92	114	30	63
1961 - 1970	44	62	80	96	124	34	74
1971 - 1980	44	64	80	99	118	45	78
1981 - 1985	48	64	81	105	122	59	91
1986 - 1990	48	66	83	107	121	54	88
1991 - 1995	48	65	84	106	121	49	90
1991 -	48	65	85	106	122	47	90
Totalt	42	60	79	100	123	36	73
Övriga kommuner							
- 1940	40	57	81	102	169	44	63
1941 - 1950	41	54	71	91	113	36	57
1951 - 1960	41	57	73	93	117	32	63
1961 - 1970	43	61	77	96	112	38	70
1971 - 1980	43	63	80	101	119	47	75
1981 - 1985	44	66	83	104	126	55	89
1986 - 1990	47	65	83	108	122	50	86
1991 - 1995	43	65	85	106	127	48	91
1991 -	42	65	85	106	127	48	90
Totalt	42	59	77	101	122	37	71

30. Antal bostadsrättslägenheter efter färdigställandeår och lägenhetstyp åren 1993-2000

Number of dwellings in housing co-operatives by year of completion and size of dwelling in 1993-2000

	1 rum och kök	2 rum och kök	3 rum och kök	4 rum och kök	5+rum och kök	Övriga	Totalt
1993							
Färdigställandeår							
-1940	17600	19000	10400	5580	3870	8980	65400
1941-1950	10700	37600	17900	3900	1010	2650	73800
1951-1960	15700	59200	41000	13300	3520	8560	141000
1961-1970	16200	53900	78400	27300	5560	9040	190000
1971-1975	4660	18200	22900	6030	960	2790	55600
1976-1980	750	7800	14200	7610	2630	1060	34000
1981-1985	710	12300	15000	13400	5540	550	47500
1986-1992	1940	22600	28400	26600	8010	720	88200
1986-1990	1240	14500	18000	15500	4370	570	54200
Totalt	68300	230000	228000	104000	31100	34300	696000
1995							
Färdigställandeår							
-1940	18500	19600	11500	5590	4060	7790	67100
1941-1950	10000	41300	19100	3090	1000	3070	77600
1951-1960	14900	52800	43700	12900	4060	9050	137000
1961-1970	15100	50500	76800	29700	5910	9800	188000
1971-1975	4340	18100	22400	6930	1120	2430	55300
1976-1980	1020	6340	14300	6760	2600	1060	32100
1981-1985	730	12100	14900	13200	6370	680	48000
1986-1990	1130	14800	16500	14800	4590	690	52500
1991-1994	970	11600	14400	15200	5110	430	47700
Totalt	66700	227000	234000	108000	34800	35000	706000
1997							
Färdigställandeår							
-1940	17900	21100	11300	5590	4270	8200	68300
1941-1950	10100	41900	19200	2740	950	2590	77400
1951-1960	14000	53000	44000	13200	4160	9290	138000
1961-1970	15100	51000	78400	29500	6150	9860	190000
1971-1975	4200	18400	22900	6910	1070	2660	56100
1976-1980	860	6630	14300	7000	2510	1000	32300
1981-1985	720	11900	14800	13300	6260	680	47600
1986-1990	1200	15800	15800	14300	4550	660	52300
1991-1996	1200	12700	15300	15600	5310	400	50500
Totalt	65300	232000	236000	108000	35200	35300	712000

30 Forts

	1 rum och kök	2 rum och kök	3 rum och kök	4 rum och kök	5+rum och kök	Övriga	Totalt
1999							
Färdigställandeår							
- 1940	18100	22000	11700	6060	4640	8950	71500
1941 - 1950	10500	41800	18800	2750	890	2530	77400
1951 - 1960	13900	51100	43800	13200	4110	8900	135000
1961 - 1970	15500	51200	78500	29500	6280	9670	191000
1971 - 1980	5110	24900	35300	13600	3430	3220	85600
1981 - 1985	720	11500	15000	13300	6270	430	47300
1986 - 1990	1020	15500	15300	13700	4660	490	50600
1991 - 1995	1050	11900	13600	15900	4920	250	47600
1991 -	1230	14000	16100	17900	5690	460	55500
Totalt	66200	232000	235000	110000	36000	34600	714000
2000							
Färdigställandeår							
- 1940	17 700	22 700	11 900	6 080	4 550	9 610	72 600
1941 - 1950	10 300	42 100	18 800	2 780	830	2 340	77 200
1951 - 1960	13 700	52 100	43 600	13 100	4 110	8 870	135 000
1961 - 1970	14 300	51 900	77 100	29 300	5 740	10 200	188 000
1971 - 1980	5 000	24 000	35 400	13 600	3 350	3 600	85 000
1981 - 1985	670	11 500	14 000	12 900	6 050	590	45 700
1986 - 1990	1 010	15 700	15 200	13 300	4 280	650	50 100
1991 - 1995	1 030	11 300	13 700	15 100	4 570	300	46 100
1991 -	1 250	14 200	17 400	18 100	5 600	610	57 100
Totalt	64 000	234 000	234 000	109 000	34 500	36 500	712 000

31. Genomsnittlig årsavgift per lägenhet samt konfidensintervall efter färdigställandeår och lägenhetstyp för bostadsrättslägenheter åren 1993-2000. Kr

Average annual fee per dwelling, with standard error, by year of completion and size of dwelling (dwellings in housing co-operatives) in 1993-2000. SEK

	1 rum och kök	2 rum och kök	3 rum och kök	4 rum och kök	5+rum och kök	Övriga	Totalt
1993							
Färdigställandeår							
-1940	17302 ± 656	24622 ± 1231	31895 ± 1135	39763 ± 1391	45273 ± 1709	18058 ± 1024	25416 ± 514
1941-1950	16282 ± 1110	24231 ± 728	28899 ± 956	36762 ± 2196	46213 ± 2686	16565 ± 1183	24896 ± 547
1951-1960	16214 ± 368	23265 ± 485	28366 ± 609	33010 ± 921	36708 ± 1004	13806 ± 418	24638 ± 320
1961-1970	19817 ± 328	27439 ± 440	32784 ± 551	40169 ± 864	44060 ± 1248	16828 ± 452	30794 ± 313
1971-1975	20473 ± 533	30170 ± 516	36659 ± 667	41310 ± 1004	50302 ± 2017	21747 ± 695	33169 ± 405
1976-1980	23524 ± 1156	33588 ± 740	39544 ± 803	50421 ± 863	56803 ± 986	26429 ± 839	41186 ± 546
1981-1985	30368 ± 1150	38290 ± 451	46391 ± 671	57256 ± 661	64594 ± 784	32835 ± 898	49082 ± 360
1986-1992	35345 ± 824	43878 ± 430	53514 ± 604	64698 ± 632	72291 ± 1053	38763 ± 1051	55601 ± 355
1986-1990	35551 ± 1008	42667 ± 499	52510 ± 622	62684 ± 651	67899 ± 1103	39243 ± 1276	53501 ± 382
Totalt	18421 ± 295	28224 ± 246	35931 ± 286	48418 ± 387	55648 ± 585	17788 ± 355	33503 ± 155
1995							
Färdigställandeår							
-1940	18363 ± 621	27309 ± 825	35490 ± 1082	42458 ± 1293	55719 ± 1903	18509 ± 863	28197 ± 456
1941-1950	19997 ± 551	26992 ± 708	31216 ± 1225	40688 ± 1801	41921 ± 4469	17480 ± 931	27486 ± 535
1951-1960	18131 ± 403	26100 ± 593	31106 ± 715	35986 ± 635	40847 ± 1080	15035 ± 445	27468 ± 356
1961-1970	20867 ± 446	28868 ± 522	35241 ± 572	41418 ± 668	47353 ± 1062	18439 ± 510	32853 ± 316
1971-1975	22940 ± 499	31288 ± 590	39128 ± 657	44539 ± 1249	56959 ± 2172	23131 ± 760	35627 ± 430
1976-1980	26188 ± 874	35136 ± 705	43831 ± 664	54291 ± 1200	62358 ± 1109	29647 ± 1313	44798 ± 567
1981-1985	31645 ± 805	42749 ± 617	52602 ± 666	64056 ± 809	71361 ± 949	38161 ± 1088	55243 ± 408
1986-1990	37125 ± 694	46505 ± 575	56496 ± 585	69223 ± 674	75716 ± 834	42505 ± 1622	58346 ± 402
1991-1994	37890 ± 906	48983 ± 599	58098 ± 948	69542 ± 893	77146 ± 1302	37061 ± 3323	60954 ± 495
Totalt	20285 ± 246	31036 ± 260	39074 ± 301	52317 ± 375	61354 ± 650	19236 ± 323	36856 ± 161
1997							
Färdigställandeår							
-1940	18586 ± 677	28377 ± 839	36957 ± 1090	44708 ± 1409	56642 ± 1846	18732 ± 807	29176 ± 478
1941-1950	20898 ± 592	27963 ± 750	32420 ± 1247	43095 ± 1914	41959 ± 4585	17100 ± 1046	28490 ± 565
1951-1960	19474 ± 402	26452 ± 582	31890 ± 748	37648 ± 1022	41365 ± 1066	14740 ± 355	28213 ± 379
1961-1970	21382 ± 423	29702 ± 493	35713 ± 558	42934 ± 631	47293 ± 1186	19388 ± 652	33608 ± 305
1971-1975	23088 ± 545	32126 ± 476	39793 ± 511	45039 ± 1131	56071 ± 2217	23964 ± 784	36239 ± 370
1976-1980	25811 ± 896	35123 ± 736	43851 ± 766	54100 ± 1298	63348 ± 1015	30756 ± 988	44911 ± 604
1981-1985	33815 ± 764	43660 ± 764	53455 ± 639	65423 ± 792	71032 ± 947	39180 ± 1094	56166 ± 410
1986-1990	38903 ± 1052	47165 ± 531	57845 ± 655	68986 ± 711	76827 ± 856	45771 ± 2075	58729 ± 424
1991-1996	38615 ± 952	50585 ± 578	59837 ± 846	73465 ± 814	79255 ± 1205	42951 ± 2093	63133 ± 455
Totalt	21075 ± 265	31912 ± 256	39840 ± 298	53852 ± 371	61845 ± 669	19647 ± 347	37748 ± 161

31 Forts

	1 rum och kök	2 rum och kök	3 rum och kök	4 rum och kök	5+rum och kök	Övriga	Totalt
1999							
Färdigställandeår							
- 1940	19782 ± 1423	29381 ± 1611	38123 ± 1968	45678 ± 2922	58457 ± 3499	19651 ± 1602	30426 ± 939
1941 - 1950	21950 ± 1301	29369 ± 1485	32973 ± 2419	44770 ± 3940	42361 ± 10013	16888 ± 2007	29524 ± 1117
1951 - 1960	20498 ± 933	27775 ± 1299	33472 ± 1597	38737 ± 2100	43379 ± 2194	15520 ± 748	29614 ± 815
1961 - 1970	22053 ± 1044	29679 ± 1092	36392 ± 1207	42801 ± 1505	45607 ± 3058	19950 ± 1499	33886 ± 671
1971 - 1980	25226 ± 1371	33660 ± 1339	41585 ± 1173	51336 ± 1890	61695 ± 2496	25381 ± 1667	40053 ± 771
1981 - 1985	33963 ± 2389	45117 ± 1630	55390 ± 1474	66258 ± 1659	68850 ± 2621	39166 ± 3378	57258 ± 879
1986 - 1990	40187 ± 1837	49580 ± 1449	58362 ± 1368	71784 ± 1662	76680 ± 2865	49248 ± 3460	60528 ± 910
1991 - 1995	44095 ± 3346	55104 ± 2296	64782 ± 2121	76009 ± 2357	83428 ± 2543	50821 ± 5808	67519 ± 1206
1991 -	42829 ± 2969	54593 ± 2100	64635 ± 1931	75457 ± 2119	82200 ± 2347	48388 ± 6551	66778 ± 1088
Totalt	22128 ± 583	33205 ± 567	41026 ± 642	55326 ± 812	62332 ± 1477	20045 ± 731	38992 ± 348
2000							
Färdigställandeår							
- 1940	19996 ± 1403	29493 ± 1538	38562 ± 2010	46539 ± 2479	57471 ± 3102	19998 ± 1658	30590 ± 925
1941 - 1950	22244 ± 1291	30220 ± 1555	34738 ± 2799	45093 ± 3912	41215 ± 10085	18614 ± 2109	30555 ± 1212
1951 - 1960	20784 ± 907	28524 ± 1301	34457 ± 1576	39742 ± 2078	44474 ± 2352	15829 ± 780	30393 ± 816
1961 - 1970	22447 ± 1006	30423 ± 1091	36800 ± 1250	43571 ± 1478	47983 ± 2607	19780 ± 1394	34426 ± 677
1971 - 1980	23840 ± 1136	33397 ± 1147	41718 ± 1091	52310 ± 1903	61890 ± 2314	24224 ± 1324	40057 ± 742
1981 - 1985	34232 ± 2132	44473 ± 1630	54858 ± 1448	66032 ± 1606	68868 ± 2508	38344 ± 2452	56741 ± 916
1986 - 1990	40269 ± 1537	49593 ± 1189	59863 ± 1366	72536 ± 1517	79844 ± 2156	45113 ± 4690	61132 ± 871
1991 - 1995	45497 ± 3344	56163 ± 1816	65281 ± 1798	76859 ± 2354	84598 ± 2693	47706 ± 5404	68197 ± 1106
1991 -	43494 ± 2842	54529 ± 1584	64820 ± 1573	75870 ± 2005	82802 ± 2254	42330 ± 3494	66802 ± 944
Totalt	22305 ± 573	33618 ± 559	41709 ± 654	55931 ± 794	63268 ± 1356	20367 ± 724	39435 ± 350

Värdet till höger om ± anger ett 68 %-konfidensintervall omkring skattningen för åren 1993-1997 och ett 95 %-konfidensintervall för 1999-2000.

32. Genomsnittlig årsavgift per m² bostadsyta samt konfidensintervall efter färdigställandeår och lägenhetstyp för bostadsrättslägenheter åren 1993-2000. Kr

Average annual fee per square metre of floor space, with standard error, by year of completion and size of dwelling (dwellings in housing co-operatives) in 1993-2000. SEK

	1 rum och kök		2 rum och kök		3 rum och kök		4 rum och kök		5+rum och kök		Övriga		Totalt	
1993														
Färdigställandeår														
-1940	447 ±	16	433 ±	20	384 ±	13	368 ±	15	300 ±	11	466 ±	16	420 ±	8
1941-1950	415 ±	28	445 ±	14	413 ±	14	403 ±	25	411 ±	23	487 ±	18	432 ±	9
1951-1960	418 ±	9	409 ±	8	390 ±	8	363 ±	10	328 ±	9	460 ±	9	401 ±	4
1961-1970	472 ±	7	443 ±	6	415 ±	6	421 ±	8	384 ±	10	478 ±	10	431 ±	3
1971-1975	484 ±	10	480 ±	7	467 ±	8	438 ±	11	445 ±	15	503 ±	16	471 ±	5
1976-1980	529 ±	17	521 ±	11	497 ±	10	491 ±	7	472 ±	8	536 ±	17	501 ±	5
1981-1985	660 ±	11	587 ±	8	565 ±	8	556 ±	7	522 ±	6	618 ±	13	565 ±	4
1986-1992	750 ±	15	671 ±	7	641 ±	6	611 ±	6	585 ±	7	711 ±	9	638 ±	3
1986-1990	749 ±	21	654 ±	7	633 ±	6	600 ±	6	558 ±	8	705 ±	10	627 ±	3
Totalt	455 ±	7	469 ±	4	457 ±	3	482 ±	4	454 ±	4	482 ±	6	466 ±	2
1995														
Färdigställandeår														
-1940	473 ±	15	478 ±	15	443 ±	16	378 ±	11	346 ±	12	513 ±	17	458 ±	7
1941-1950	500 ±	16	505 ±	15	431 ±	15	447 ±	16	367 ±	42	515 ±	19	482 ±	9
1951-1960	457 ±	9	463 ±	11	427 ±	9	390 ±	7	359 ±	11	469 ±	9	441 ±	5
1961-1970	495 ±	8	470 ±	7	450 ±	6	434 ±	7	404 ±	7	508 ±	10	458 ±	4
1971-1975	539 ±	11	499 ±	8	497 ±	8	460 ±	12	500 ±	17	524 ±	16	498 ±	5
1976-1980	592 ±	20	565 ±	11	542 ±	8	531 ±	10	516 ±	8	570 ±	16	545 ±	5
1981-1985	706 ±	16	662 ±	9	649 ±	8	619 ±	7	581 ±	9	676 ±	16	636 ±	4
1986-1990	788 ±	10	719 ±	8	690 ±	6	658 ±	6	631 ±	8	774 ±	15	687 ±	3
1991-1994	847 ±	24	752 ±	9	693 ±	10	656 ±	8	629 ±	9	828 ±	22	693 ±	5
Totalt	498 ±	6	521 ±	5	498 ±	3	519 ±	3	498 ±	5	515 ±	6	510 ±	2
1997														
Färdigställandeår														
-1940	477 ±	16	497 ±	14	457 ±	16	397 ±	12	348 ±	12	507 ±	15	469 ±	7
1941-1950	527 ±	18	526 ±	15	449 ±	15	467 ±	16	371 ±	45	510 ±	20	503 ±	10
1951-1960	489 ±	9	467 ±	10	443 ±	9	413 ±	11	365 ±	11	484 ±	9	454 ±	5
1961-1970	505 ±	8	484 ±	7	455 ±	6	451 ±	7	421 ±	11	535 ±	12	469 ±	4
1971-1975	540 ±	10	510 ±	7	505 ±	6	467 ±	11	496 ±	19	542 ±	14	506 ±	4
1976-1980	604 ±	12	561 ±	12	541 ±	9	528 ±	12	525 ±	8	605 ±	12	545 ±	6
1981-1985	738 ±	16	675 ±	11	660 ±	8	629 ±	8	584 ±	9	715 ±	16	647 ±	4
1986-1990	819 ±	13	726 ±	8	702 ±	6	653 ±	7	635 ±	8	823 ±	24	694 ±	4
1991-1996	903 ±	41	778 ±	8	717 ±	8	691 ±	8	647 ±	8	901 ±	44	723 ±	4
Totalt	516 ±	6	535 ±	4	509 ±	3	533 ±	3	505 ±	5	529 ±	6	523 ±	2

32 Forts

	1 rum och kök	2 rum och kök	3 rum och kök	4 rum och kök	5+rum och kök	Övriga	Totalt
1999							
Färdigställandeår							
- 1940	505 ± 33	515 ± 28	471 ± 31	410 ± 25	357 ± 20	542 ± 31	489 ± 14
1941 - 1950	558 ± 41	552 ± 32	456 ± 32	484 ± 34	366 ± 86	518 ± 55	524 ± 21
1951 - 1960	515 ± 23	491 ± 22	462 ± 20	424 ± 24	382 ± 23	513 ± 22	476 ± 12
1961 - 1970	520 ± 21	482 ± 15	464 ± 15	451 ± 17	412 ± 19	556 ± 34	474 ± 8
1971 - 1980	588 ± 30	535 ± 21	524 ± 16	515 ± 19	525 ± 20	577 ± 41	531 ± 10
1981 - 1985	749 ± 49	697 ± 24	684 ± 19	640 ± 17	576 ± 22	720 ± 38	662 ± 10
1986 - 1990	856 ± 34	765 ± 23	705 ± 15	681 ± 17	643 ± 21	885 ± 42	716 ± 10
1991 - 1995	1042 ± 107	845 ± 34	777 ± 24	719 ± 23	685 ± 24	1067 ± 147	772 ± 15
1991 -	1023 ± 95	850 ± 31	783 ± 22	718 ± 21	678 ± 22	1110 ± 190	776 ± 13
Totalt	543 ± 14	557 ± 10	524 ± 8	549 ± 8	512 ± 11	555 ± 16	541 ± 5
2000							
Färdigställandeår							
- 1940	515 ± 32	525 ± 28	474 ± 31	415 ± 22	348 ± 18	543 ± 32	496 ± 14
1941 - 1950	565 ± 42	568 ± 33	484 ± 35	486 ± 33	351 ± 87	563 ± 55	542 ± 21
1951 - 1960	524 ± 22	505 ± 23	475 ± 20	435 ± 24	392 ± 24	524 ± 24	488 ± 12
1961 - 1970	520 ± 21	494 ± 15	469 ± 15	459 ± 17	413 ± 20	547 ± 31	481 ± 8
1971 - 1980	564 ± 30	528 ± 16	525 ± 14	524 ± 18	520 ± 20	548 ± 23	529 ± 9
1981 - 1985	752 ± 43	688 ± 23	674 ± 19	637 ± 16	562 ± 23	700 ± 30	654 ± 10
1986 - 1990	867 ± 38	765 ± 19	721 ± 16	688 ± 15	659 ± 18	825 ± 65	725 ± 9
1991 - 1995	1073 ± 103	861 ± 27	781 ± 21	726 ± 22	689 ± 25	984 ± 106	781 ± 13
1991 -	1040 ± 91	848 ± 24	781 ± 19	721 ± 19	680 ± 21	911 ± 66	776 ± 11
Totalt	548 ± 14	565 ± 10	532 ± 8	555 ± 8	511 ± 11	555 ± 15	548 ± 5

Värdet till höger om ± anger ett 68 %-konfidensintervall omkring skattningen för åren 1993-1997 och ett 95 %-konfidensintervall för 1999-2000.

33. Förändring i avgift per lägenhet mellan januari undersökningsåret och januari året efter undersökningsåret efter färdigställandeår och lägenhetstyp för bostadsrättslägenheter. Procent

Change in fee per dwelling between January the year of the survey and January the year after the survey by year of completion and size of dwelling (dwellings in housing co-operatives). Per cent

	1 rum och kök	2 rum och kök	3 rum och kök	4 rum och kök	5+rum och kök	Övriga	Totalt
1993							
Färdigställandeår							
-1940	5,7	6,3	9,5	7,6	10,0	8,2	7,2
1941-1950	6,0	5,3	6,8	3,9	6,3	6,1	5,8
1951-1960	6,1	4,5	4,5	4,0	4,1	5,5	4,7
1961-1970	3,5	3,6	2,5	3,3	3,7	3,1	3,1
1971-1975	4,1	3,1	3,0	3,5	4,8	2,3	3,2
1976-1980	4,9	7,9	6,0	5,7	6,5	5,6	6,4
1981-1985	7,5	8,1	8,7	7,8	7,2	6,3	8,1
1986-1992	3,6	4,8	5,2	5,3	5,5	5,1	5,1
1986-1990	5,0	6,2	5,9	7,3	8,1	7,0	6,6
Totalt	5,1	4,8	4,5	4,9	6,0	5,4	4,8
1995							
Färdigställandeår							
-1940	3,4	4,6	5,0	3,7	2,2	2,9	3,9
1941-1950	2,7	3,3	2,9	3,8	1,6	3,1	3,1
1951-1960	4,0	3,0	2,8	3,4	4,1	3,6	3,2
1961-1970	1,9	2,8	1,8	3,2	1,3	1,5	2,3
1971-1975	1,3	2,0	1,3	3,3	1,7	1,7	1,8
1976-1980	0,9	0,9	1,3	1,7	1,4	0,4	1,2
1981-1985	4,5	3,6	3,8	3,7	3,3	4,8	3,7
1986-1990	3,1	2,6	2,8	2,3	2,7	3,4	2,6
1991-1994	3,4	3,1	3,1	2,9	3,6	2,5	3,1
Totalt	2,9	3,0	2,4	3,1	2,6	2,6	2,8
1997							
Färdigställandeår							
-1940	1,6	2,3	2,0	1,9	0,8	0,7	1,8
1941-1950	1,8	2,1	1,6	2,4	1,3	1,1	1,9
1951-1960	2,6	1,5	1,8	1,4	1,9	1,5	1,7
1961-1970	0,9	0,9	0,7	0,7	0,0	0,7	0,8
1971-1975	0,6	0,7	0,5	2,0	0,8	1,1	0,8
1976-1980	0,7	-0,2	0,0	0,3	-0,1	0,5	0,1
1981-1985	0,9	0,1	2,5	0,3	-0,4	0,8	0,9
1986-1990	1,8	-0,3	0,8	0,3	0,7	2,8	0,4
1991-1996	1,3	1,0	1,8	0,9	0,0	0,0	1,1
Totalt	1,6	1,2	1,2	0,9	0,4	1,0	1,1

33 Forts

	1 rum och kök	2 rum och kök	3 rum och kök	4 rum och kök	5+rum och kök	Övriga	Totalt
1999							
Färdigställandeår							
- 1940	0,9	0,2	1,0	0,0	0,4	0,6	0,5
1941 - 1950	0,8	1,5	1,2	-0,1	0,0	0,4	1,2
1951 - 1960	1,4	0,2	0,3	0,6	1,5	0,0	0,5
1961 - 1970	-0,1	-0,2	0,2	0,3	0,6	0,4	0,1
1971 - 1980	-0,1	-0,2	0,1	-0,2	-0,5	-0,1	-0,1
1981 - 1985	-1,0	-0,9	-1,2	-1,2	-1,5	-1,8	-1,1
1986 - 1990	-0,9	0,3	-0,1	0,0	-1,1	-0,8	0,0
1991 - 1995	1,5	0,6	0,8	0,8	0,3	0,8	0,7
1991 -	1,6	0,9	0,8	0,9	0,6	1,0	0,9
Totalt	0,7	0,3	0,3	0,1	0,0	0,3	0,3
2000							
Färdigställandeår							
- 1940	1,0	1,5	1,3	2,2	3,4	1,0	1,5
1941 - 1950	1,9	1,3	0,9	0,7	0,5	1,0	1,2
1951 - 1960	1,6	0,9	1,4	1,0	2,3	1,6	1,2
1961 - 1970	0,6	2,0	0,8	1,1	1,2	1,7	1,2
1971 - 1980	0,0	0,2	0,0	-0,1	-0,3	0,1	0,0
1981 - 1985	-0,2	-0,8	-1,0	-0,3	-0,3	-0,2	-0,6
1986 - 1990	0,5	0,7	0,3	0,5	0,7	0,3	0,5
1991 - 1995	1,5	1,4	1,2	1,1	1,8	1,1	1,3
1991 -	1,6	1,5	1,2	1,2	2,0	1,8	1,4
Totalt	1,1	1,1	0,7	0,8	1,3	1,2	0,9

34. Genomsnittlig avgift per lägenhet i januari samt konfidensintervall efter färdigställandeår och lägenhetstyp för bostadsrättslägenheter. Uppgifter för undersökningsåren 1993-2000. Kr

Average fee per dwelling in January, with standard error, by year of completion and size of dwelling (dwellings in housing co-operatives). Figures from the surveys of 1993-2000. SEK

	1 rum och kök	2 rum och kök	3 rum och kök	4 rum och kök	5+rum och kök	Övriga	Totalt
Januari 1994							
Färdigställandeår							
-1940	1487 ± 55	2140 ± 109	2789 ± 101	3465 ± 124	3940 ± 150	1557 ± 86	2206 ± 45
1941-1950	1400 ± 97	2098 ± 63	2502 ± 86	3142 ± 187	4048 ± 252	1439 ± 101	2154 ± 48
1951-1960	1411 ± 32	1997 ± 43	2429 ± 53	2831 ± 89	3147 ± 88	1192 ± 36	2117 ± 28
1961-1970	1692 ± 29	2347 ± 40	2783 ± 47	3428 ± 74	3777 ± 100	1425 ± 38	2624 ± 27
1971-1975	1756 ± 45	2576 ± 46	3116 ± 57	3522 ± 82	4378 ± 197	1831 ± 55	2829 ± 34
1976-1980	2036 ± 95	2953 ± 65	3457 ± 76	4383 ± 80	4989 ± 92	2307 ± 81	3600 ± 49
1981-1985	2669 ± 96	3399 ± 38	4151 ± 58	5082 ± 57	5715 ± 67	2893 ± 84	4363 ± 31
1986-1992	3034 ± 73	3814 ± 40	4621 ± 48	5623 ± 54	6275 ± 85	3384 ± 101	4820 ± 30
1986-1990	3092 ± 94	3735 ± 43	4590 ± 50	5535 ± 54	6005 ± 89	3467 ± 123	4699 ± 33
Totalt	1586 ± 25	2440 ± 22	3091 ± 25	4191 ± 34	4844 ± 51	1528 ± 30	2893 ± 14
Januari 1996							
Färdigställandeår							
-1940	1543 ± 49	2351 ± 70	3034 ± 93	3646 ± 113	4727 ± 169	1573 ± 74	2402 ± 39
1941-1950	1705 ± 48	2302 ± 59	2660 ± 108	3476 ± 152	3547 ± 378	1490 ± 82	2344 ± 46
1951-1960	1554 ± 35	2229 ± 52	2652 ± 62	3076 ± 54	3509 ± 97	1287 ± 38	2345 ± 31
1961-1970	1766 ± 38	2459 ± 42	2977 ± 48	3518 ± 53	4000 ± 92	1554 ± 43	2784 ± 26
1971-1975	1938 ± 42	2645 ± 52	3296 ± 55	3783 ± 105	4830 ± 187	1938 ± 62	3011 ± 36
1976-1980	2198 ± 73	2951 ± 60	3692 ± 58	4602 ± 106	5269 ± 98	2485 ± 111	3779 ± 49
1981-1985	2728 ± 61	3677 ± 54	4523 ± 57	5515 ± 71	6095 ± 78	3332 ± 109	4746 ± 35
1986-1990	3137 ± 52	3954 ± 47	4820 ± 50	5889 ± 58	6481 ± 68	3659 ± 139	4974 ± 34
1991-1994	3241 ± 75	4187 ± 48	4971 ± 79	5936 ± 79	6570 ± 94	3138 ± 284	5204 ± 42
Totalt	1720 ± 20	2647 ± 22	3320 ± 26	4462 ± 32	5221 ± 56	1633 ± 28	3137 ± 14
Januari 1998							
Färdigställandeår							
-1940	1572 ± 57	2408 ± 70	3120 ± 91	3780 ± 121	4747 ± 153	1589 ± 70	2472 ± 41
1941-1950	1788 ± 52	2376 ± 65	2754 ± 109	3677 ± 159	3559 ± 391	1471 ± 90	2426 ± 49
1951-1960	1672 ± 33	2283 ± 51	2726 ± 65	3197 ± 85	3521 ± 93	1268 ± 30	2418 ± 33
1961-1970	1827 ± 38	2519 ± 41	3031 ± 46	3630 ± 54	3963 ± 106	1577 ± 45	2847 ± 25
1971-1975	1991 ± 47	2722 ± 40	3380 ± 45	3837 ± 98	4744 ± 186	2019 ± 67	3078 ± 32
1976-1980	2193 ± 73	2975 ± 60	3696 ± 62	4569 ± 105	5326 ± 83	2582 ± 81	3790 ± 50
1981-1985	2873 ± 61	3703 ± 60	4552 ± 57	5527 ± 68	6011 ± 81	3357 ± 96	4762 ± 35
1986-1990	3316 ± 86	3985 ± 52	4932 ± 54	5873 ± 59	6573 ± 75	3922 ± 177	4996 ± 38
1991-1996	3341 ± 97	4303 ± 43	5151 ± 62	6240 ± 70	6696 ± 91	3673 ± 173	5383 ± 36
Totalt	1800 ± 23	2715 ± 22	3390 ± 25	4564 ± 32	5229 ± 57	1655 ± 28	3208 ± 14

34 Forts

	1 rum och kök	2 rum och kök	3 rum och kök	4 rum och kök	5+rum och kök	Övriga	Totalt
Januari 2000							
Färdigställandeår							
-1940	1654 ± 117	2464 ± 136	3194 ± 161	3782 ± 239	4873 ± 289	1645 ± 138	2543 ± 78
1941-1950	1893 ± 117	2502 ± 136	2807 ± 206	3755 ± 333	3604 ± 871	1470 ± 166	2520 ± 99
1951-1960	1750 ± 79	2379 ± 108	2838 ± 134	3296 ± 174	3686 ± 192	1317 ± 66	2522 ± 68
1961-1970	1867 ± 90	2516 ± 95	3090 ± 100	3628 ± 126	3868 ± 249	1677 ± 124	2874 ± 57
1971-1980	2151 ± 114	2874 ± 116	3536 ± 96	4348 ± 159	5177 ± 205	2121 ± 140	3402 ± 65
1981-1985	2864 ± 187	3797 ± 138	4627 ± 116	5569 ± 140	5820 ± 193	3228 ± 269	4807 ± 73
1986-1990	3377 ± 145	4227 ± 114	4972 ± 111	6127 ± 118	6668 ± 242	4082 ± 292	5167 ± 74
1991-1995	3734 ± 275	4722 ± 161	5508 ± 167	6517 ± 181	7094 ± 201	4176 ± 499	5766 ± 93
1991-	3626 ± 242	4670 ± 151	5488 ± 153	6463 ± 163	6994 ± 187	4016 ± 545	5696 ± 85
Totalt	1877 ± 50	2825 ± 49	3479 ± 54	4691 ± 68	5290 ± 124	1688 ± 62	3308 ± 30
Januari 2001							
Färdigställandeår							
- 1940	1675 ± 114	2493 ± 133	3264 ± 168	3926 ± 223	4889 ± 263	1681 ± 145	2580 ± 79
1941 - 1950	1905 ± 114	2569 ± 136	2955 ± 242	3822 ± 329	3460 ± 847	1561 ± 184	2597 ± 105
1951 - 1960	1772 ± 75	2453 ± 114	2944 ± 134	3394 ± 174	3790 ± 203	1362 ± 67	2602 ± 70
1961 - 1970	1916 ± 93	2634 ± 121	3137 ± 108	3699 ± 129	4081 ± 217	1683 ± 118	2943 ± 62
1971 - 1980	2044 ± 100	2846 ± 98	3553 ± 99	4444 ± 165	5205 ± 198	2041 ± 119	3408 ± 65
1981 - 1985	2899 ± 167	3754 ± 144	4622 ± 123	5580 ± 134	5883 ± 217	3283 ± 230	4801 ± 79
1986 - 1990	3430 ± 126	4218 ± 102	5099 ± 120	6192 ± 132	6889 ± 191	3824 ± 375	5215 ± 76
1991 - 1995	3855 ± 279	4778 ± 149	5596 ± 146	6561 ± 199	7238 ± 221	4077 ± 431	5825 ± 92
1991 -	3682 ± 235	4639 ± 131	5535 ± 128	6466 ± 169	7077 ± 184	3621 ± 287	5696 ± 79
Totalt	1895 ± 49	2873 ± 52	3551 ± 57	4758 ± 69	5397 ± 118	1728 ± 63	3360 ± 31

Värdet till höger om ± anger ett 68 %-konfidensintervall omkring skattningen för januari 1994-januari 1998 och ett 95 %-konfidensintervall för januari 2000-januari 2001.

35. Genomsnittlig avgift per m² bostadsyta i januari (uppräknad till årsnivå) samt konfidsensintervall efter färdigställandeår och lägenhetstyp för bostadsrättslägenheter. Uppgifter för undersökningsåren 1993-2000. Kr

Average fee per square metre of floor space in January, with standard error, by year of completion and size of dwelling (dwellings in housing co-operatives). Figures from the surveys of 1993-2000. SEK

	1 rum och kök		2 rum och kök		3 rum och kök		4 rum och kök		5+rum och kök		Övriga		Totalt	
Januari 1994														
Färdigställandeår														
-1940	460 ±	16	454 ±	21	403 ±	14	385 ±	16	314 ±	12	483 ±	16	437 ±	8
1941-1950	428 ±	30	464 ±	14	428 ±	14	412 ±	25	433 ±	26	508 ±	20	448 ±	9
1951-1960	437 ±	9	421 ±	9	400 ±	8	373 ±	12	337 ±	9	479 ±	10	414 ±	5
1961-1970	484 ±	8	455 ±	6	423 ±	6	431 ±	8	396 ±	9	485 ±	10	440 ±	4
1971-1975	498 ±	10	492 ±	8	477 ±	9	448 ±	11	464 ±	18	508 ±	14	482 ±	5
1976-1980	550 ±	19	549 ±	11	521 ±	11	512 ±	8	497 ±	9	561 ±	19	525 ±	6
1981-1985	698 ±	12	625 ±	8	606 ±	8	593 ±	7	554 ±	6	651 ±	12	603 ±	4
1986-1992	771 ±	17	700 ±	7	665 ±	6	638 ±	6	610 ±	7	745 ±	11	664 ±	3
1986-1990	782 ±	24	687 ±	8	665 ±	5	635 ±	5	592 ±	8	748 ±	13	660 ±	3
Totalt	470 ±	7	487 ±	4	472 ±	3	501 ±	4	474 ±	4	497 ±	6	482 ±	2
Januari 1996														
Färdigställandeår														
-1940	478 ±	15	494 ±	15	455 ±	16	390 ±	11	354 ±	13	523 ±	17	470 ±	7
1941-1950	511 ±	17	517 ±	15	440 ±	16	458 ±	16	372 ±	43	528 ±	20	493 ±	9
1951-1960	470 ±	9	474 ±	11	436 ±	9	401 ±	7	370 ±	11	482 ±	9	452 ±	6
1961-1970	503 ±	8	480 ±	7	456 ±	7	443 ±	6	410 ±	8	513 ±	10	466 ±	4
1971-1975	547 ±	12	507 ±	9	502 ±	8	469 ±	12	509 ±	18	527 ±	16	504 ±	5
1976-1980	597 ±	20	569 ±	11	548 ±	8	540 ±	11	523 ±	8	573 ±	17	551 ±	5
1981-1985	730 ±	15	683 ±	9	670 ±	9	638 ±	7	595 ±	9	707 ±	14	656 ±	4
1986-1990	807 ±	11	734 ±	8	706 ±	6	672 ±	6	648 ±	8	798 ±	16	703 ±	3
1991-1994	870 ±	25	772 ±	8	711 ±	10	672 ±	9	651 ±	9	841 ±	22	712 ±	5
Totalt	507 ±	6	534 ±	5	508 ±	4	531 ±	3	510 ±	5	525 ±	6	521 ±	2
Januari 1998														
Färdigställandeår														
-1940	483 ±	16	507 ±	14	463 ±	16	403 ±	12	348 ±	11	516 ±	15	476 ±	7
1941-1950	540 ±	18	537 ±	16	458 ±	16	478 ±	16	378 ±	46	523 ±	22	513 ±	10
1951-1960	504 ±	10	484 ±	10	452 ±	9	421 ±	11	373 ±	12	500 ±	9	467 ±	5
1961-1970	517 ±	8	492 ±	7	464 ±	6	457 ±	7	424 ±	11	531 ±	11	477 ±	3
1971-1975	558 ±	11	519 ±	7	515 ±	6	477 ±	11	503 ±	19	549 ±	15	516 ±	4
1976-1980	616 ±	11	570 ±	11	547 ±	9	535 ±	11	530 ±	8	610 ±	12	552 ±	5
1981-1985	753 ±	15	687 ±	10	674 ±	9	638 ±	8	593 ±	9	736 ±	14	659 ±	5
1986-1990	840 ±	13	736 ±	9	719 ±	6	667 ±	7	652 ±	8	848 ±	25	709 ±	4
1991-1996	940 ±	50	794 ±	7	740 ±	7	705 ±	8	656 ±	9	922 ±	43	740 ±	4
Totalt	529 ±	6	547 ±	4	519 ±	3	542 ±	3	512 ±	5	537 ±	6	533 ±	2

35 Forts

	1 rum och kök	2 rum och kök	3 rum och kök	4 rum och kök	5+rum och kök	Övriga	Totalt
Januari 2000							
Färdigställandeår							
-1940	507 ± 33	518 ± 28	473 ± 30	407 ± 25	358 ± 20	546 ± 32	492 ± 14
1941-1950	576 ± 42	564 ± 34	465 ± 32	487 ± 34	366 ± 89	538 ± 54	536 ± 22
1951-1960	528 ± 23	505 ± 22	470 ± 20	433 ± 24	390 ± 24	523 ± 24	487 ± 12
1961-1970	528 ± 21	490 ± 16	473 ± 14	458 ± 17	420 ± 21	561 ± 33	482 ± 8
1971-1980	601 ± 30	548 ± 21	534 ± 16	524 ± 19	530 ± 20	580 ± 41	542 ± 10
1981-1985	758 ± 46	704 ± 24	686 ± 20	646 ± 17	584 ± 20	715 ± 38	667 ± 11
1986-1990	866 ± 33	782 ± 21	721 ± 15	698 ± 15	671 ± 20	880 ± 41	734 ± 9
1991-1995	1059 ± 103	869 ± 29	793 ± 23	741 ± 21	699 ± 24	1042 ± 106	792 ± 13
1991-	1040 ± 92	873 ± 27	798 ± 21	738 ± 19	693 ± 22	1102 ± 182	795 ± 12
Totalt	553 ± 14	569 ± 10	533 ± 8	559 ± 8	522 ± 11	561 ± 16	551 ± 5
Januari 2001							
Färdigställandeår							
- 1940	519 ± 31	532 ± 30	481 ± 30	421 ± 24	355 ± 18	548 ± 35	502 ± 14
1941 - 1950	580 ± 43	580 ± 34	495 ± 37	495 ± 33	354 ± 88	569 ± 56	553 ± 22
1951 - 1960	536 ± 22	521 ± 24	487 ± 20	446 ± 24	401 ± 24	542 ± 24	502 ± 12
1961 - 1970	532 ± 22	513 ± 22	480 ± 16	467 ± 17	422 ± 20	557 ± 31	493 ± 10
1971 - 1980	580 ± 32	540 ± 16	537 ± 15	534 ± 18	524 ± 21	555 ± 25	540 ± 9
1981 - 1985	765 ± 40	695 ± 24	682 ± 19	646 ± 16	576 ± 23	721 ± 29	663 ± 10
1986 - 1990	887 ± 39	781 ± 19	737 ± 17	705 ± 15	682 ± 18	841 ± 61	742 ± 9
1991 - 1995	1090 ± 99	879 ± 26	803 ± 21	744 ± 22	708 ± 24	1009 ± 105	801 ± 13
1991 -	1055 ± 87	866 ± 23	800 ± 18	737 ± 19	698 ± 21	934 ± 65	794 ± 11
Totalt	559 ± 14	580 ± 11	544 ± 8	566 ± 8	523 ± 11	566 ± 15	560 ± 5

Värdet till höger om ± anger ett 68 %-konfidensintervall omkring skattningen för januari 1994-januari 1998 och ett 95 %-konfidensintervall för januari 2000-januari 2001.

36. Genomsnittlig avgift per lägenhet i januari 2001, avgift per m² bostadsyta samt yta per lägenhet efter kommun och län för bostadsrättslägenheter. Kr

Average fee per dwelling in January 2001, per square metre and floor space by municipality and county (dwellings in housing co-operatives). SEK

	Avgift per lägenhet	Avgift per kvm	Bostadsyta
Riket	3360	560	72
Stockholms län	3500	584	73
Upplands-Väsby	3830	607	76
Vallentuna	4650	693	80
Järfälla	3430	541	76
Huddinge	4370	640	81
Botkyrka	3980	602	79
Haninge	4110	675	73
Täby	3610	541	79
Sollentuna	4140	609	81
Stockholm	3210	575	69
Södertälje	3100	499	76
Nacka	4200	680	75
Solna	3080	524	72
Norrtälje	2980	516	68
Uppsala län	3470	557	75
Uppsala	3460	557	75
Södermanlands län	2930	500	70
Nyköping	3080	536	68
Eskilstuna	2730	479	68
Östergötlands län	3510	563	74
Linköping	3720	556	79
Norrköping	3580	585	73
Jönköpings län	3030	488	73
Jönköping	3070	499	72
Kronobergs län	3910	579	81
Kalmar län	3260	567	69
Kalmar	3380	589	70
Gotlands län	3410	610	68
Gotland	3410	610	68
Blekinge län	3160	559	68
Karlskrona	3150	559	68
Skåne län	3330	540	74
Malmö	3020	508	71
Lund	3280	519	76
Landskrona	3500	559	75
Helsingborg	3850	605	77
Kristianstad	3180	535	72

36 Forts

	Avgift per lägenhet	Avgift per kvm	Bostadsyta
Hallands län	3910	585	79
Varberg	3820	584	78
Kungsbacka	3990	608	76
Västra Götalands län	3290	561	71
Partille	4390	600	87
Göteborg	3160	552	69
Mölnadal	3600	579	74
Kungälv	3580	560	77
Uddevalla	3470	577	72
Trollhättan	3390	605	67
Lidköping	3070	512	72
Skövde	3330	547	74
Värmlands län	3310	570	70
Karlstad	3460	577	72
Örebro län	3450	569	73
Örebro	4020	599	82
Karlskoga	2890	563	61
Västmanlands län	3020	523	70
Västerås	3260	540	73
Dalarnas län	3280	570	69
Falun	3490	582	73
Borlänge	3610	604	72
Gävleborgs län	3380	571	72
Gävle	3630	570	78
Västernorrlands län	3180	563	69
Sundsvall	3410	593	70
Jämtlands län	3020	530	68
Östersund	3100	538	69
Västerbottens län	3240	530	74
Umeå	3520	560	75
Norrbottnens län	3330	563	72
Luleå	3060	518	70

37. Genomsnittlig avgift per lägenhet i januari 2001, avgift per m² bostadsyta samt yta per lägenhet i storstadskommunerna efter lägenhetstyp för bostadsrättslägenheter. Kr

Average fee per dwelling in January 2001, per square metre and floor space in metropolitan municipalities by size of dwelling (dwellings in housing co-operatives). SEK

	1 rum och kök	2 rum och kök	3 rum och kök	4 rum och kök	5+rum och kök	Övriga	Totalt
Riket							
Avgift	1900	2870	3550	4760	5400	1730	3360
Avgift per kvm	559	580	544	566	523	566	560
Bostadsyta	41	59	78	101	127	37	72
Stockholm							
Avgift	1780	2930	3880	4720	5120	1760	3210
Avgift per kvm	549	613	587	559	438	570	575
Bostadsyta	39	57	80	103	150	37	69
Malmö							
Avgift	1780	2500	3210	4270	5810	1370	3020
Avgift per kvm	525	521	489	507	546	516	508
Bostadsyta	40	58	78	100	128	32	71
Göteborg							
Avgift	1840	2700	3440	4440	5070	1900	3160
Avgift per kvm	552	565	547	541	486	572	552
Bostadsyta	40	57	75	98	129	40	69

38. Genomsnittlig avgift per lägenhet i januari 2001, avgift per m² bostadsyta samt yta per lägenhet i storstadskommunerna efter färdigställandeår för bostadsrättslägenheter. Kr

Average fee per dwelling in January 2001, per square metre and floor space in metropolitan municipalities by year of completion (dwellings in housing co-operatives). SEK

	- 1940	1941-1950	1951-1960	1961-1970	1971-1980	1981-1985	1986-1990	1991 -	Totalt
Riket									
Avgift	2580	2600	2600	2940	3410	4800	5220	5150	3360
Avgift per kvm	502	553	502	493	540	663	742	763	560
Bostadsyta	66	58	64	73	76	89	86	83	72
Stockholm									
Avgift	2490	2720	2860	3430	3410	4910	5590	5480	3210
Avgift per kvm	493	615	513	553	547	714	824	814	575
Bostadsyta	67	55	68	76	75	83	82	82	69
Malmö									
Avgift	2380	2420	2430	2850	3390	5710	5190	5710	3020
Avgift per kvm	488	518	481	456	533	666	732	756	508
Bostadsyta	60	57	62	76	77	105	86	96	71
Göteborg									
Avgift	2800	2540	2550	2930	3290	4770	5050	5010	3160
Avgift per kvm	527	579	519	484	534	737	766	741	552
Bostadsyta	68	53	60	73	74	78	81	85	69

Fakta om statistiken

Denna rapport från bostads- och hyresundersökningen 2000 ger dels information om hyror/avgifter och förändringar i dessa, dels en beskrivning av hyres- och bostadsrättsbestånden.

Undersökningen baseras på ett riksomfattande urval av lägenheter som färdigställdes till och med 1999. Urvalet omfattar cirka 23 300 hyres- och bostadsrättslägenheter. Undersökningen grundas på data som har samlats in via postenkät till fastighetsägarna med förfrågan om de utvalda lägenheternas egenskaper, hyror/avgifter med mera. Rapporten innehåller definitiva lägenhetsdata. Tidigare har preliminära uppgifter publicerats.

Detta omfattar statistiken

Populationen av lägenheter utgörs av

- alla hyres- och bostadsrättslägenheter som medräknats i folk- och bostadsräkningen 1990
- nybyggda hyres- och bostadsrättslägenheter under åren 1991-1999 som ingår i SCB:s bostadsbyggnadsstatistik.

Undantagna är rivna, på grund av förestående rivning utrymda lägenheter, studentbostäder, ålderdomshem, servicebostäder, lägenheter som används till annat än bostadsändamål, helt eller delvis möblerade lägenheter och hyresfritt upplåtna lägenheter.

Bostadsräkningen 1990 omfattar alla permanenta bostäder som är avsedda för privata hushåll, såväl bebodda som obebodda, med undantag av kollektiva bostäder, lägenheter som uteslutande används som kontor, lager, verkstad med mera.

I bostadsbyggnadsstatistiken ingår samtliga nybyggda hus med minst en bostadslägenhet som är avsedd för varaktigt bruk. Med bostadslägenhet menas här en bostad som är avsedd för ett enskilt hushåll och som ur byggnadsteknisk synpunkt är avskild från andra bostäder.

Definitioner och förklaringar

Hyran/avgiften inkluderar alla obligatoriska tillägg som bränsle, varmvatten och i förekommande fall egna utgifter för bränsle och varmvatten. Hyra för garage, bilplats eller annan lokal, som inte används för bostadsändamål, ingår inte i hyran.

Utgifter för hushållsström inkluderas inte i hyran. I lägenheter där de boende själva bekostat uppvärmningen används schablonbelopp för bränsleutgiften. För lägenheter där utgiften för hushållsström inte kan särskiljas från hyresbelopp har avdrag på motsvarande sätt gjorts schablonmässigt för denna utgift.

Hyran mäts netto efter avdrag för eventuella rabatter till exempel kvarboenderabatter, inflyttningsrabatter och rabatter på grund av uppskjutet lägenhetsunderhåll. Man kan också säga att vi mäter betald hyra.

Mätperioden har varit kalenderåret 2000 samt, vid beräkning av förändring i hyra, januari 2000 och januari 2001.

Tabellredovisningarna av hyresförändringar mellan åren har renodlats till att avse lägenheter med oförändrad kvalitet. Lägenheter där ombyggnad genomförts under året har därför uteslutits.

Lägenhetstyp indelas efter 1 rum och kök, 2 rum och kök, 3 rum och kök, 4 rum och kök, 5 eller fler rum och kök (5+rum och kök) samt övriga lägenheter som till exempel 1 rum, 1 kök, 1 rum med kokvrå, 2 rum med mera.

Med rum avses ett bostadsutrymme om minst 6 kvadratmeter försett med fönster. Som rum räknas inte kök, badrum, klädkammare och dylikt.

Med kök avses ett utrymme om minst 6 kvadratmeter försett med fönster och inrett huvudsakligen för matlagning.

Med kokvrå avses dels ett matlagningsutrymme mindre än 6 kvadratmeter, men dock så stort att en person kan vistas däri, dels ett matlagningsutrymme större än 6 kvadratmeter men utan fönster. Kokvrå i förening med matvrå räknas som kök om den sammanlagda ytan är minst 6 kvadratmeter och antingen kokvrån eller matvrån har fönster.

Ägarkategori

Allmännyttigt bostadsföretag är ett kommunägt bostadsföretag.

Privata är enskilda eller juridiska personer.

Övriga är stat, landsting, bostadsföreningar och bostadsrättsföreningar.

Regional indelning

Kommuner som i denna rapport ingår i regionerna "Storstockholm", "Storgöteborg" samt "Övriga större kommuner", enligt kommunal indelning den 1 januari 2001 och efter folkmängd 31 december 2000.

Storstockholm: Botkyrka, Danderyd, Ekerö, Haninge, Huddinge, Järfälla, Lidingö, Nacka, Salem, Sigtuna, Sollentuna, Solna, Stockholm, Sundbyberg, Tyresö, Täby, Upplands-Bro, Upplands-Väsby, Vallentuna, Vaxholm, Värmdö och Österåker.

Storgöteborg: Ale, Göteborg, Härryda, Kungsbacka, Kungälv, Lerum, Mölndal, Partille, Stenungsund, Tjörn och Öckerö

Övriga större kommuner, det vill säga kommuner med mer än 75 000 invånare: Borås, Eskilstuna, Gävle, Halmstad, Helsingborg, Jönköping, Karlstad, Linköping, Lund, Malmö, Norrköping, Sundsvall, Södertälje, Umeå, Uppsala, Västerås och Örebro.

Så görs statistiken

Urval

Nytt urval drogs inför 1993 års undersökning och genomfördes i flera omgångar. Som urvalsram användes material från 1990 års folk- och bostadsräkning (FoB90). Komplettering har sedan gjorts med bostadsbyggnadsstatistikens primärmaterial för lägenheter färdigställda åren 1991–1999. Totalt har dragits 23 300 lägenheter.

Av de 23 300 lägenheterna har 650 uteslutits under arbetets gång eftersom de inte tillhört målpopulationen. Tabellredovisningarna baseras på 14 700 lägenheter i hyresrätt och 7 900 i bostadsrätt.

Tablå 4 Antal bostadslägenheter i flerbostadshus i BHU och FoB90 – en jämförelse

Antal lägenheter i FoB90	4 045 000
Uteslutna ur FoB90 (småhus med mera)	-1 769 000
Nyproducerade lägenheter netto	196 000
Uteslutna, övertäckning	-204 000
Summa	2 268 000
Redovisade i årets undersökning	2 268 000

Tablå 4 visar skillnader i populationsavgränsning mellan FoB90 och BHU den sista december 1999.

Insamling och granskning

Uppgiftsinsamlingen har genomförts med stöd av lagen om den officiella statistiken (SFS 1992:889) och SCB:s föreskrifter (SCB-FS 1992:44). Uppgifterna har hämtats in via postenkät till fastighetsägarna. Insamlingen startade i mitten av december 2000 och har följts upp med påminnelse.

Materialet har sedan genomgått ett maskinellt granskningsprogram där uppgifternas rimlighet och inbördes förenlighet kontrollerats. Vid granskningen av enkätsvar har jämförelser gjorts med de uppgifter för samma lägenheter som lämnades vid föregående års undersökning. I samband med manuell rättning har SCB i tveksamma fall kontaktat fastighetsägare för att kontrollera och rätta uppgifter.

Skattningsmetod

X_i = hyra för viss lägenhet

Y_i = bostadsyta för viss lägenhet

N_i = antal lägenheter i viss redovisningsgrupp

Genomsnittlig hyra per lägenhet:

$$\frac{1}{N} \sum_{i=1}^N X_i$$

Genomsnittlig hyra per kvadratmeter bostadsyta:

$$\frac{1}{N} \sum_{i=1}^N \frac{X_i}{Y_i}$$

Genomsnittlig förändring av hyra per lägenhet:

$$\frac{1}{N} \sum_{i=1}^N (X_{i\text{år}2} - X_{i\text{år}1})$$

Genomsnittlig förändring av hyra per kvadratmeter bostadsyta:

$$\frac{1}{N} \sum_{i=1}^N \left(\frac{X_{i\text{år}2} - X_{i\text{år}1}}{Y_i} \right)$$

Sättet att beräkna hyra per kvadratmeter innebär att man beräknar ett genomsnitt av lägenheternas kvadratmeterpris. Stora och små lägenheter väger därför lika tungt i denna beräkning.

Statistikens tillförlitlighet

Resultatens tillförlitlighet får bedömas utifrån tre typer av fel som förekommer i urvalsundersökningar, nämligen fel på grund av urval, bortfall samt mätfel.

Urvalsfel

Redovisade resultat är skattningar som är behäftade med fel som beror på att undersökningen baseras på ett urval.

Allmänt kan sägas att felen är relativt små tack vare stort urval och relativt homogen population.

Precisionen i skattningen kan anges med ett konfidensintervall som täcker populationsvärdet med viss känd sannolikhet. Ett 95-procents konfidensintervall (som används i denna undersökning) kan beräknas som skattningen ± 2 gånger medelfelet för skattningen. Sannolikheten att intervallet innehåller populationsvärdet är således 95 procent.

Bortfall

Bortfallsfel beror på att mätvärden saknas för vissa enheter och kan ha en snedvridande effekt på resultaten. Bortfallet utgörs dels av objektsbortfall, till exempel helt obesvarade blanketter, dels av partiellt bortfall, då vissa frågor i blanketten inte har besvarats.

Partiellt bortfall förekommer nästan enbart för variabeln yta och understiger 1 procent av nettourvalet.

Efter tre skriftliga påminnelser återstod 1260 lägenheter eller cirka 5,6 procent (5,2 procent) för vilka uppgifter ej kunde erhållas från fastighetsägarna. För hyresrättslägenheter var bortfallet 5,3 (5,0) procent, och för bostadsrättslägenheter var bortfallet 6,0 (5,6) procent. Inom parentes anges bortfallet i procent när hänsyn tagits till uppvägningsförfarandet.

Mätfel

Mätfel är skillnaden mellan det observerade och det sanna värdet i en variabel för ett objekt. Eftersom BHU har samma urval ett antal år, föreligger goda möjligheter att reducera effekten av de fel som kan finnas i lämnade uppgifter eller som kan uppstå vid bearbetningen av materialet, de år vi har uppgifter från tidigare. Möjlighet finns då att kontrollera om uppgiftslämnaren har beräknat hyrorna på samma sätt som tidigare, och om något fel har gjorts vid behandlingen av uppgifter i årets eller tidigare års undersökningar. Mätfelet bedöms vara små i denna undersökning.

Bra att veta

Bakgrund

SCB genomför från och med 1969 årliga bostads- och hyresundersökningar (BHU). Omfattningen av undersökningarna varierar mellan åren.

Innan 1997 ingick vartannat år bostads- och hyresrättslägenheter samt hushåll i dessa lägenheter. Uppgifterna samlades in via enkäter till fastighetsägare respektive hushåll. Då omfattade undersökningen också lägenhets- och hushållsdata för ägda enbostadshus. Mellanliggande år begränsades undersökningen till hyreslägenheter med lägenhetsdata som hämtas in från fastighetsägare. Mer detaljerat beskrivs variationerna i Bo 31 SM9401.

1997 undersöktes bostads- och hyreslägenheter medan 1998 års undersökning endast innehöll hyresrättslägenheter.

1999 och 2000 års undersökningar innehåller uppgifter om bostads- och hyresrättslägenheter som samlades in med postenkäter från fastighetsägarna.

Annan statistik

Mer information om statistiken och dess kvalitet ges i en särskild Beskrivning av statistiken på SCB:s webbplats, www.scb.se.

In English

Summary

The survey of housing and rents in 2000 is based on a national sample of rented dwellings and dwellings in housing co-operatives completed before the end of 1999. The sample covered 23 300 dwellings. The survey was carried out at the turn of the year 2000/2001 as a postal survey of the property owners, requesting information about e.g. the quality, rent etc. of the selected dwellings.

The average rent increase for rented dwellings between January 2000 and January 2001 was 1.5 per cent. The average rent in January 2001 was 4020 Swedish kronor.

The fee-increase for dwellings in housing co-operatives was 0.9 per cent. The average fee in January 2001 was 3360 Swedish kronor.

The non-response rate in this report is 5,6 per cent. Unless otherwise indicated by table headings, the data in this publication refer to conditions during the calendar year 2000. In the tables giving the number of dwellings, the figures represent estimates of the total numbers in the respective groups. The estimated rents include heating costs.

List of tables

Number of rented dwellings by region, year of completion and size of dwelling in 2000	10
Number of rented dwellings by type of ownership, annual rent and year of completion in 2000 (rented dwellings)	12
Average annual rent per dwelling, with standard error, by region, year of completion and size of dwelling in 2000 (rented dwellings). SEK	13
Average annual rent per dwelling by region, type of ownership, year of completion and size of dwelling in 2000 (rented dwellings). SEK	15
Average annual rent per square metre of floor space by region, type of ownership, year of completion and size of dwelling in 2000 (rented dwellings). SEK	17
Average annual rent per square metre of floor space, with standard error, by region, year of completion and size of dwelling in 2000 (rented dwellings). SEK	19
Average rent per dwelling in January 2001, with standard error, by region, year of completion and size of dwelling (rented dwellings). SEK	21
Average rent per dwelling in January 2001 by type of ownership, year of completion and size of dwelling (rented dwellings). SEK	23
Change in rent per dwelling between January 2000 and January 2001 by region, year of completion and size of dwelling (rented dwellings). Per cent	24
Change in rent per dwelling between January 2000 and January 2001 by type of ownership, year of completion and size of dwelling (rented dwellings). Per cent	26
Average rent per square metre of floor space in January 2001 (adjusted upward to annual level), with standard error, by region, year of completion and size of dwelling (rented dwellings). SEK	27
Average rent per square metre of floor space in January 2001 (adjusted upward to annual level) by type of ownership, year of completion and size of dwelling (rented dwellings). SEK	29

Average floor space per dwelling by region, year of completion and size of dwelling (rented dwellings). Square metre	30
Number of rented dwellings by year of completion and size of dwelling in 1991-2000	32
Average annual rent per dwelling, with standard error, by year of completion and size of dwelling (rented dwellings) in 1991-2000. SEK	35
Average annual rent per square metre of floor space, with standard error, by year of completion and size of dwelling (rented dwellings) in 1991-2000. SEK	39
Change in rent per dwelling between January the year of the survey and January the year after the survey by year of completion and size of dwelling (rented dwellings). Per cent	43
Average rent per dwelling in January, with standard error, by year of completion and size of dwelling (rented dwellings). Figures from the surveys of 1991-2000. SEK	47
Average rent per square metre of floor space in January, with standard error, by year of completion and size of dwelling (rented dwellings). Figures from the surveys of 1991-2000. SEK	51
Average rent per dwelling in January 2001, per square metre and floor space by municipality and county (rented dwellings). SEK	55
Average rent per dwelling in January 2001, per square metre and floor space in metropolitan municipalities by size of dwelling (rented dwellings). SEK	58
Average rent per dwelling in January 2001, per square metre and floor space in metropolitan municipalities by year of completion (rented dwellings). SEK	58
Number of dwellings in housing co-operatives by region, year of completion and size of dwelling in 2000	59
Average annual fee per dwelling, with standard error, by region, year of completion and size of dwelling in 2000 (dwellings in housing co-operatives). SEK	61
Average annual fee per square metre of floor space, with standard error, by region, year of completion and size of dwelling in 2000 (dwellings in housing co-operatives). SEK	63
Average fee per dwelling in January 2001, with standard error, by region, year of completion and size of dwelling (dwellings in housing co-operatives). SEK	65
Change in fee per dwelling between January 2000 and January 2001 by region, year of completion and size of dwelling (dwellings in housing co-operatives). Per cent	66
Average fee per square metre of floor space in January 2001 (adjusted upward to annual level), with standard error, by region, year of completion and size of dwelling (dwellings in housing co-operatives). SEK	67
Average floor space per dwelling by region, year of completion and size of dwelling (dwellings in housing co-operatives). Square metre	68
Number of dwellings in housing co-operatives by year of completion and size of dwelling in 1993-2000	70
Average annual fee per dwelling, with standard error, by year of completion and size of dwelling (dwellings in housing co-operatives) in 1993-2000. SEK	72
Average annual fee per square metre of floor space, with standard error, by year of completion and size of dwelling (dwellings in housing co-operatives) in 1993-2000. SEK	74

Change in fee per dwelling between January the year of the survey and January the year after the survey by year of completion and size of dwelling (dwellings in housing co-operatives). Per cent	76
Average fee per dwelling in January, with standard error, by year of completion and size of dwelling (dwellings in housing co-operatives). Figures from the surveys of 1993-2000. SEK	78
Average fee per square metre of floor space in January, with standard error, by year of completion and size of dwelling (dwellings in housing co-operatives). Figures from the surveys of 1993-2000. SEK	80
Average fee per dwelling in January 2001, per square metre and floor space by municipality and county (dwellings in housing co-operatives). SEK	82
Average fee per dwelling in January 2001, per square metre and floor space in metropolitan municipalities by size of dwelling (dwellings in housing co-operatives). SEK	84
Average fee per dwelling in January 2001, per square metre and floor space in metropolitan municipalities by year of completion (dwellings in housing co-operatives). SEK	84

List of terms

allmännyttiga (bostadsföretag)	nonprofit housing organisations supervised by the local authority
antal	number of
avgift	fee
bilaga	appendix
bostadsrättsförening	housing co-operative
bostadsrättslägenhet	dwelling in housing co-operative
bostadsyta	floor space
eller	or
färdigställandeår	year of completion
genomsnittlig	average
hyra	rent
hyreslägenhet	rented dwelling
kr	Swedish kronor (SEK)
lägenheter	dwellings
lägenhetstyp	size of dwelling (number of rooms)
kvadratmeter	square metre(s)
per	per
privata	private
rum och kök	room(s) and kitchen
samtliga	all
tabell	table
uppräknig	estimation, adjustment upward
årlig(t)	annual

årsavgift	annual fee
årshyra	annual rent
årsnivå	annual level
ägarkategori	type of ownership
övriga	other (remainder)